

grudzień 2020



ISSN 1734-4840

W tym numerze:

| | |
|------------------------------------|----|
| Pożegnanie śp. Ks. Romana Walkowsa | 2 |
| Oplaty za odpady na 2021 | 15 |
| Podatki i opłaty lokalne na 2021 | 16 |
| E-dowód | 18 |
| Jubileusze małżeńskie | 26 |
| Zimowe utrzymanie dróg | 30 |
| Serca na nakrętki | 32 |



Samorządowy Kurier Lubiewski

**Z okazji Świąt Bożego Narodzenia
Mieszkańcom Gminy Lubiewo oraz gościom
życzymy wielu radosnych chwil, głębokich
przeżyć, ciepła rodzinnej atmosfery
i wzajemnej życzliwości. Mamy nadzieję,
że najbliższe dni będą dla Was pełne
radości i nadziei, a nadchodzący
Nowy Rok przyniesie dużo sukcesów,
satysfakcji i spokoju**

Życzymy zdrowia i wszelkiej pomyślności

Zofia Reszka **Joanna Jastak**
Przewodnicząca Rady Gminy Lubiewo **Wójt Gminy Lubiewo**
z Radnymi RG Lubiewo **z pracownikami Urzędu Gminy**

FUNKCJONOWANIE URZĘDU GMINY W CZASIE PANDEMII

Szanowni mieszkańcy,

W celu przeciwdziałania COVID-19 zaistniała potrzeba podjęcia działań profilaktycznych mających na celu ochronę zdrowia i życia pracowników i interesantów Urzędu Gminy w Lubiewie. Do odwołania wprowadzone zostały ograniczenia w obsłudze bezpośredniej interesantów. Interesanci mogą konsultować sprawy telefonicznie, drogą elektroniczną, za pomocą portalu e-puap lub w punkcie podawczym znajdującym się na parterze w Urzędzie Gminy. W sprawach wymagających bezpośredniego kontaktu z urzędnikiem należy wcześniej umówić się telefonicznie.

W siedzibie Urzędu Gminy, w godzinach pracy urzędu została wystawiona skrzynka podawcza, w której można umieszczać dokumenty.

Osoby przybywające do urzędu są zobowiązane do zakrywania ust i nosa oraz dezynfekcji rąk. Godziny pracy urzędu pozostają bez zmian tj. poniedziałek, środa, czwartek od 7:00 do 15:00, wtorek od 7:00 do 16:00, piątek od 7:00 do 14:00.

Kontakt do Urzędu Gminy : tel. (52) 33 49 310, 509 60 00 23;

ePUAP: www.epuap.gov.pl, adres skrytki: /0g270nywv/skrytka adres e-mail: ug@lubiewo.pl.

Aby chronić siebie i innych apeluję o stosowanie zasady DDM tj. dystans, dezynfekcja, maseczka.

Joanna Jastak

POŻEGNANIE KSIĘDZA KANONIKA ROMANA WALKOWSA



28 listopada 2020r., w Pelplinie, w wieku 75 lat i w 51 roku kapłaństwa odszedł do Pana po skończonej ziemskiej pielgrzymce śp. Ksiądz Kanonik Roman Walkows emerytowany proboszcz parafii pw. św. Mikołaja w Lubiewie.

Ks. Kanonik przybył do Lubiewa w 2006r. i do sierpnia br. opiekował się tutejszą parafią, będąc jej proboszczem. Urodził się 28 maja 1945 r. w Kopenhadze. Po powrocie do Polski wraz z rodzicami Otylią i Fryderykiem zamieszkał na Helu. W 1963 r. wstąpił do Wyższego Seminarium Duchownego w Pelplinie, które ukończył sześć lat później. 8 czerwca 1969 r. przyjął święcenia kapłańskie. Pierwszą parafią, którą objął, była parafia świętej Katarzyny Aleksandryjskiej w Śliwicach, gdzie w latach 1969 - 1974 był wikariuszem. Wspominał, że jego pierwsza i ostatnia parafia położona była w Borach Tucholskich, w których czuł się bardzo dobrze. Lata 1974 - 1979 to czas kiedy Ks. Roman Walkows był wikariuszem w Gdyni. Najpierw do roku 1977 w parafii Najświętszego Serca Pana Jezusa, następnie w parafii pw. św. Józefa. W okresie od 1979 - 1983 roku Ks. Kanonik studiował na Katolickim Uniwersytecie Lubelskim będąc jednocześnie kapelanem studentów. W latach 1983 - 1987 był profesorem - wykładowcą w Wyższym Seminarium Duchownym w Pelplinie, a także Gdańsku i Elblągu. Od 1983 r. do końca pełnił funkcję sędziego w Sądzie Biskupim Diecezji Pelplińskiej. W 1987 r. został powołany na proboszcza parafii pw. św. Katarzyny

w Starogardzie Gdańskim, którą kierował do 2006r. Od 2006 r. do czasu przejścia na emeryturę w sierpniu 2020 r. był proboszczem parafii pw. św. Mikołaja w Lubiewie. Przez ostatnie miesiące mieszkał w Pelplinie.

Jako duszpasterz parafii w Lubiewie troszczył się o wzrost wiary we wspólnocie parafialnej poprzez sprawowane Eucharystie, godziny spędzane w konfesjonale na udzielaniu sakramentu pokuty i pojednania, comiesięczne odwiedziny chorych i niesienie im Jezusa w sakramentach świętych oraz kierowanie do nich słów otuchy i wsparcia. Wprowadził do wspólnoty Kościoła wielu najmłodszych parafian, tym nieco starszym udzielał po raz pierwszy Komunii Świętej, prowadził młodzież do sakramentu bierzmowania, błogosławił małżeństwa na nowej drodze życia, a tych, którym zgasła iskierka życia doczesnego żegnał i odprowadzał na miejsce wiecznego spoczynku. Przewodniczył plenerowym Drogom Krzyżowym i nabożeństwom majowym, uroczystościom strażackim, świętom plonów i wielu innym uroczystościom związanym z różnymi grupami zawodowymi i społecznymi. Doceniał wkład wszystkich w budowanie wspólnoty parafialnej. Był otwarty na potrzeby wiernych, wspierał pomocą różne grupy modlitewne działające przy parafii. Ze swoją posługą duszpasterską obecny był w życiu każdego parafianina i każdego otaczał modlitewną opieką.

Zaszczepił wśród parafian i mieszkańców gminy pragnienie poznawania oraz odkrywania Polski i świata, a przede wszystkim miejsc, które są dla chrześcijan kolebką wiary poprzez organizowanie pielgrzymek, wycieczek, rejsów.

Troską otaczał kościół parafialny. Dzięki jego staraniom zostały naprawione i odnowione zabytkowe organy, renowacji konserwatorskiej został poddany ołtarz św. Jana Nepomucena, obrazy, stacje Drogi Krzyżowej. Wizerunek kościoła parafialnego zyskał poprzez projekty, które były realizowane z pomocą i akceptacją Księdza. Do najważniejszych należą renowacja wieży kościelnej, przełożenie dachu na kościele oraz trwająca przebudowa muru kościelnego.

Ciało śp. Ks. Kanonika Romana Walkowsa zostało złożone na cmentarzu parafialnym w Lubiewie.

Spoczywaj w pokoju.

Roman Chmara

POMOC DLA PRODUCENTÓW CHRYZANTEM

Agencja Restrukturyzacji i Modernizacji Rolnictwa przeprowadziła akcję wspierającą producentów chryzantem, którzy nie sprzedali kwiatów w związku z ograniczeniami na rynku rolnym spowodowanymi epidemią COVID-19 w okresie święta Wszystkich Świętych.

Do akcji włączyła się również Gmina Lubiewo. 6 listopada wystąpiono do ARiMR w Tucholi z wnioskiem o przekazanie przez producentów chryzantem na rzecz Gminy Lubiewo 300 szt. chryzantem doniczkowych i 100 ciętych. Do wszystkich sołectw

z terenu gminy kwiaty dostarczył Zakład Komunalny Gminy Lubiewo. Indywidualnie w akcję włączyły się również KGW Klonowo i Trutnowo oraz Stowarzyszenie na Rzecz Rozwoju Wsi Bysławek "OdNowa". Dzięki pozyskanym kwiatom upiększono miejsca pamięci na terenie gminy, place, skwery, tereny zielone oraz kościoły.



Tomasz Bonk

Z pomocy Agencji Restrukturyzacji i Modernizacji Rolnictwa oddział w Tucholi w ramach akcji rozprowadzania chryzantem skorzystała również Szkoła Podstawowa im. Korczaka w Bysławiu. Dzięki temu udało nam się udekorować miejsca pamięci – grób Sługi Bożego ks. Piotra Sosnowskiego oraz miejsce upamiętniające 100. rocznicę urodzin św. Jana Pawła II, które znajduje się na placu przy szkole.

Roman Chmara



INFORMACJA PRZEWODNICZĄCEJ GMINNEJ KOMISJI ROZWIĄZYWANIA PROBLEMÓW ALKOHOLOWYCH

NIEBIESKA LINIA

Informujemy o działającym na zlecenie Państwowej Agencji Rozwiązywania Problemów Alkoholowych Ogólnopolskim Pogotowiu dla Ofiar Przemocy w Rodzinie „Niebieska Linia”, które między innymi prowadzi bezpłatny, całodobowy telefon dla osób doznających przemocy domowej i dla świadków przemocy (800-12-00-02). Działa także poradnia e-mailowa: niebieskalinia@niebieskalinia.info.

Ponadto, w poniedziałki w godz. 13.00-15.00 można także skonsultować się z psychologiem korzystając z komunikatora Skype ([pogotowie.niebieska.linia](https://www.skype.com/pl/pogotowie.niebieska.linia)). Z pomocy z wykorzystaniem Skype mogą korzystać także osoby posługujące się językiem migowym.

TERAPEUTA UZALEŻNIEŃ

Przypominamy, iż w związku z sytuacją epidemiologiczną konsultacje z terapeutą uzależnień odbywają się **telefonicznie w pierwszą i третią sobotę** miesiąca w godz. 7:00 – 13:00.

Dane kontaktowe terapeuty:

telefon **695676016**

e-mail krzysztof.staniewski@wp.pl

Bożena Gniot

TRZECI PRZETARG ZAKOŃCZONY SUKCESEM



W dniu 12 listopada br. została podpisana umowa na realizację inwestycji pn.: „Przebudowa i remont istniejących przepompowni ścieków na terenie Gminy Lubiewo”. Jest to efekt trzeciego z kolei postępowania o udzielenie zamówienia publicznego, ponieważ dwa poprzednie przetargi unieważniono z uwagi na zbyt wysoką cenę. Wykonawca robót, tj. EKOWATER Sp. z o.o. z Warszawy zaproponował cenę 612 294,00 zł brutto.

Inwestycja polega na przebudowie i remoncie 9 przepompowni ścieków zlokalizowanych w miejscowościach: Bysław, Bysławek, Lubiewo i Minikowo. Istniejące przepompownie ścieków są w złym stanie technicznym i nadają się bezwzględnie do wymiany. Proponowane rozwiązanie pozwala na zastosowanie nowoczesnego monitoringu, a także pomp o zdecydowanie lepszych parametrach, Celem

głównym projektu jest poprawa stanu infrastruktury technicznej, polepszenie stanu gospodarki ściekowej, ochrona zdrowia mieszkańców, rozwój gminy. Termin realizacji projektu został przedłużony do dnia 30 czerwca 2021 r.

Inwestycja jest współfinansowana w wysokości 292.949,72 zł ze środków Regionalnego Programu Operacyjnego Województwa Kujawsko-Pomorskiego na lata 2014-2020, Oś priorytetowa 4 Region przyjazny środowisku, Działanie 4.3 Rozwój infrastruktury wodno-ściekowej.

Justyna Glazik

STACJA UZDATNIANIA WODY W BYSŁAWIU

Trwa realizacja inwestycji pn.: „Rozbudowa i przebudowa stacji uzdatniania wody w Bysławiu”. Wykonawstwo projektu powierzono firmie ROSMOSIS – Wawrzyniak Group Sp. z o.o. sp.k., Perzyce 46, 63-760 Zduny. Zakres rzeczowy zadania obejmuje m. in.:

1. budowę fundamentów wraz ze zbiornikami wody pitnej 2x200 m³;
2. budowę zbiornika wód popłucznych (4 komory DN 1600),
3. budowę rurociągu wody uzdatnionej, rurociągu ssawnego wody uzdatnionej i przykanalika wód popłucznych,
4. utwardzenie terenu,
5. przebudowę budynku SUW,
6. termomodernizację budynku SUW,
7. roboty wykończeniowe w budynku SUW,
8. wymianę instalacji wodociągowej, kanalizacji sanitarnej i elektrycznej po istniejących trasach oraz wymianę armatury sanitarnej,
9. wykonanie monitoringu i wizualizacji,
10. zakup i dostawę agregatu prądotwórczego (100KVA-80 KW) w wersji mobilnej na przyczepie ciągniętej.



Wartość robót budowlanych wynosi 2.241.719,82 zł. Gmina Lubiewo otrzymała dotację ze środków Europejskiego Funduszu Rozwoju Regionalnego w kwocie 903 515,14 zł w ramach Osi priorytetowej 4. Region przyjazny środowisku, Działanie 4.3 Rozwój infrastruktury wodno-ściekowej, Schemat: Inwestycje w zakresie gospodarki wodno-ściekowej w polityce terytorialnej, w ramach Regionalnego Programu Operacyjnego Województwa Kujawsko-Pomorskiego na lata 2014-2020. Pozostałe koszty zostaną sfinansowane z kredytu oraz z budżetu gminy. Planowany termin zakończenia zadania ustalono do 30 kwietnia 2021 r.

Justyna Glazik

OSZCZĘDNOŚĆ ENERGII W GMINIE LUBIEWO

W I kwartale 2021 r. Gmina Lubiewo planuje wymianę 246 opraw sodowych na ledowe w latarniach ulicznych na terenie miejscowości Bysław, Bysławek i Klonowo. To efekt umowy podpisanej przez Gminę na realizację projektu pn.: „Modernizacja oświetlenia ulicznego z zastosowaniem technologii LED na terenie Gminy Lubiewo”.

Wymiana opraw oświetleniowych spowoduje znaczącą redukcję zużycia energii elektrycznej i kosztów konserwacji. Dzięki temu zmniejszy się też emisja CO₂ i innych szkodliwych związków chemicznych do atmosfery. Światła LED są przyjazne dla oka i nie powodują jego podrażnienia ani zmęczenia. Oprawy emitują światło maksymalnie zbliżone do naturalnego światła dziennego. Dodatkowym atutem doboru optyki opraw jest wysoki poziom równomierności oświetlenia. Pozwoliło to wyeliminować tzw. zjawisko stroboskopu, czyli występowanie naprzemiennie oświetlonych i nieoświetlonych powierzchni.

Inwestycja składa się z 2 etapów. Pierwszy z nich polega na dostawie energooszczędnych opraw ledowych. W dniu 23 września br. został ogłoszony przetarg w celu wyłonienia dostawcy opraw. Wpłynęły 3 oferty z cenami: 141 511,75 zł, 145 549,81 zł i 162 393,29 zł. Podczas badania ofert okazało się, że zaproponowane przez Wykonawców oprawy nie spełniały wymagań określonych w Specyfikacji Istotnych Warunków Zamówienia, co zobligowało Zamawiającego do odrzucenia ofert i unieważnienia postępowania przetargowego. W związku z tym Gmina Lubiewo ogłosiła kolejny przetarg. Po wyłonieniu dostawcy opraw kolejnym krokiem będzie zawarcie umowy na ich montaż z właścicielem słupów oświetleniowych, tj. z Enea Oświetlenie Sp. z o.o.

Szacunkowa wartość inwestycji wynosi 521.428,59 zł. Dofinansowanie w wysokości 315 000,00 zł pochodzi ze środków Regionalnego Programu Operacyjnego Województwa Kujawsko-Pomorskiego na lata 2014-2020 Działanie 3.4 Zrównoważona mobilność miejska i promowanie strategii niskoemisyjnych, Schemat: Modernizacja oświetlenia ulicznego w ramach polityki terytorialnej.

Justyna Glazik

ROZBUDOWA I PRZEBUDOWA BUDYNKU ŚWIETLICY WIEJSKIEJ W M. LUBIEWICZACH – II ETAP

Umowa na realizację II etapu inwestycji została podpisana 27 lutego 2020 r. Roboty budowlane wykonała firma P.H.U KOSZOWSKI s.c. z Pruszcza za cenę 80 000,00 zł w terminie do końca lipca br. Odbiór końcowy odbył się 12 sierpnia br. Okres gwarancji wynosi 60 miesięcy od dnia odbioru końcowego.

W ramach I i II etapu inwestycji wykonano m. in.: rozbudowę budynku świetlicy wiejskiej – głównej sali, ocieplenie ścian dobudowanej części świetlicy i tarasu, elewację budynku świetlicy, stolarkę okienną i drzwiową, roboty branży elektrycznej, w tym montaż opraw oświetleniowych, rozdzielnic elektrycznej, roboty branży sanitarnej – montaż grzejnika, budowę drewnianego tarasu z balustradą i posadzką z kostki brukowej. Dodatkowo Wykonawca wykonał przebudowę budynku handlowego na budynek świetlicy: przebudowa sali, korytarza i pomieszczeń wc oraz położył płytki na podłodze w pomieszczeniu kuchni. Zadanie zostało zrealizowane ze środków budżetu gminy i funduszu sołeckiego.

Justyna Glazik

KLUB SENIORA W LUBIEWIE

W połowie sierpnia br. otrzymaliśmy informację z Urzędu Marszałkowskiego w Toruniu o uzyskaniu dofinansowania projektu pn.: „Rozbudowa i przebudowa budynku Biblioteki – Centrum Kultury i Promocji Gminy Lubiewo w celu utworzenia klubu seniora”. Obecnie trwa postępowanie o udzielenie zamówienia publicznego w celu wyłonienia wykonawcy robót. Realizację przedsięwzięcia polegającego na utworzeniu klubu seniora zaplanowano w ramach Lokalnego Programu Rewitalizacji dla Gminy Lubiewo. Będzie to pierwsza tego typu instytucja w gminie dedykowana dla seniorów i zapewniająca zróżnicowaną ofertę zajęć. W związku z tym niezbędne jest dostosowanie obiektu Biblioteki – Centrum Kultury i Promocji Gminy Lubiewo, poprzez jego rozbudowę i przebudowę, ponieważ obecnie brak jest możliwości wygospodarowania pomieszczeń, które mogłyby służyć do realizacji zakładanego programu. Szacunkowa wartość projektu wynosi 1.019.057,30 zł. Gmina Lubiewo uzyskała dofinansowanie ze środków Regionalnego Programu Operacyjnego Województwa Kujawsko-Pomorskiego na lata 2014-2020 w ramach Działania 7.1 Rozwój lokalny kierowany przez społeczność w kwocie 968.104,43 zł. Termin realizacji robót budowlanych wyznaczono do końca sierpnia 2021 r., natomiast we wrześniu przyszłego roku planujemy dostawę wyposażenia klubu seniora.

Justyna Glazik, Natalia Selke-Klamczyńska

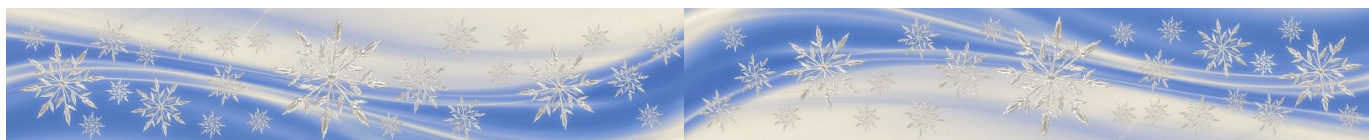

MIKROINSTALACJE



Pod koniec lipca br. zakończono prace związane z dostawą i montażem 54 zestawów instalacji fotowoltaicznych o łącznej mocy elektrycznej 323,615 kW. Wykonawcą zadania była firma Flexipower Group Sp. z o.o. Sp. k. z Kudrowic.

Przedsięwzięcie zostało wykonane w dwóch etapach. W dniu 26 czerwca br. odbył się odbiór częściowy 17 instalacji fotowoltaicznych. II etap zadania obejmujący dostawę i montaż 37 instalacji fotowoltaicznych został zrealizowany w lipcu br. Całkowita wartość przedsięwzięcia wynosi 1 248 661,65 zł.

Na realizację projektu pn. „Poprawa bezpieczeństwa energetycznego poprzez dywersyfikację

źródeł energii na terenie gminy Lubiewo” nr RPKP.03.01.00-04-0033/18 Gmina Lubiewo pozyskała 50% dotację do kosztów kwalifikowanych z Europejskiego Funduszu Rozwoju Regionalnego w ramach Osi priorytetowej 3. Efektywność energetyczna i gospodarka niskoemisyjna w regionie Działanie 3.1 Wspieranie wytwarzania i dystrybucji energii pochodzącej ze źródeł odnawialnych Regionalnego Programu Operacyjnego Województwa Kujawsko-Pomorskiego na lata 2014-2020. Zadanie zostało sfinansowane również ze środków własnych mieszkańców i budżetu gminy.

Justyna Głazik

ZAMÓWIENIE NA ODBIÓR I ZAGOSPODAROWANIE ODPADÓW

Pierwszy przetarg na realizację usługi w 2021 r. pn.: „Odbieranie i zagospodarowanie odpadów komunalnych z nieruchomości zamieszkałych na terenie gminy Lubiewo” zakończył się unieważnieniem postępowania w dniu 4 listopada br. W wyznaczonym terminie wpłynęły dwie oferty. Ofertę nr 1 złożyło Przedsiębiorstwo Komunalne w Tucholi Sp. z o.o. z ceną 1 112 379,27 zł brutto, natomiast ofertę nr 2 złożył Zakład Wielobranżowy WIAZAR Menard Wiesław z Wielkiego Komorska, który zaproponował wykonanie usługi za kwotę 1 079 748,25 zł brutto. Na sfinansowanie zamówienia Zamawiający zamierzał przeznaczyć kwotę w wysokości 823 987,67 zł brutto. Przetarg został unieważniony z uwagi na zbyt wysoką cenę.

W związku z powyższym, zaistniała konieczność ogłoszenia ponownego postępowania o udzielenie zamówienia publicznego na realizację przedmiotowego zadania. Otwarcie ofert miało miejsce 16 listopada br. Do upływu terminu składania ofert wpłynęła tylko 1 oferta z Przedsiębiorstwa Komunalnego w Tucholi Sp. z o.o., które zobowiązało się wykonać usługę za kwotę 1 057 688,87 zł brutto. Zaproponowana kwota jest niższa o 22 059,38 zł od wartości oferty z najniższą ceną złożoną w poprzednim przetargu. Wyboru oferty PK w Tucholi dokonano w dniu 20 listopada br. Wykonawca będzie świadczył usługę odbierania i zagospodarowania odpadów komunalnych z nieruchomości zamieszkałych na terenie gminy Lubiewo w okresie od 1 stycznia do 31 grudnia 2021r.

Justyna Głazik

OŚWIETLENIE ULICZNE – UL. STRAŻACKA W BYŚLAWIU

Gmina Lubiewo otrzymała dofinansowanie z Rządowego Funduszu Inicjatyw Lokalnych w kwocie 804.886 zł, które w części planuje przeznaczyć na realizację projektu pn: „Budowa oświetlenia drogowego drogi powiatowej przy ul. Strażackiej w Byśławiu”. Dnia 15.10.2020 r. została podpisana umowa z ENEA Oświetlenie Sp. z o.o., która zrealizuje wspomnianą inwestycję. Wykonawca został wybrany w drodze zapytań ofertowych. Przedmiotowe zadanie obejmuje budowę 11 punktów oświetlenia drogowego w technologii LED, linii kablowej o dł. 406 m oraz złącza sterowniczego. Koszt robót budowlanych wynosi 78.904,50 zł brutto.

Natalia Selke-Klamczyńska

PRZETARG NA UBEZPIECZENIE MIENIA I ODPOWIEDZIALNOŚCI

W dniu 23 października br. zostało ogłoszone postępowanie o udzielenie zamówienia publicznego na realizację usługi ubezpieczenia mienia i odpowiedzialności Gminy Lubiewo. Przedmiot zamówienia został podzielony na trzy części:

Część I Ubezpieczenie mienia i odpowiedzialności Zamawiającego w zakresie: Ubezpieczenie mienia od wszystkich ryzyk, Ubezpieczenie sprzętu elektronicznego od wszystkich ryzyk, Ubezpieczenie odpowiedzialności cywilnej, Ubezpieczenie następstw nieszczęśliwych wypadków.

Część II Ubezpieczenie pojazdów Zamawiającego w zakresie: Ubezpieczenie odpowiedzialności cywilnej posiadaczy pojazdów mechanicznych, Ubezpieczenie następstw nieszczęśliwych wypadków kierowcy i pasażerów.

Część III Ubezpieczenie następstw nieszczęśliwych wypadków członków ochotniczej straży pożarnej.

Kryteriami oceny ofert dla wszystkich części zamówienia była cena i zaakceptowanie klauzul dodatkowych. Ponadto dla Części I kryterium oceny ofert było także zwiększenie limitów odpowiedzialności, a dla Części II zniżka za niską szkodowość. W wyznaczonym terminie wpłynęło 6 ofert, z których jedna podlegała odrzuceniu.

W dniu 25 listopada br. Wójt Gminy Lubiewo zawiadomił o wyborze najkorzystniejszej oferty. Część I zamówienia powierzono firmie INTERRISK TU SA VIG z Warszawy (151 030,44 zł), Część II - Concordii Polska TU S.A. z Poznania (20 469,00 zł), a Część III - Compensie TU S.A. VIG Oddział Bydgoszcz (12 696,00 zł).

Usługi będą świadczone od początku stycznia 2021 r. do końca grudnia 2023 r.

Justyna Glazik

DOPOSAŻENIE PSZOK



Wojewódzki Fundusz Ochrony Środowiska i Gospodarki Wodnej w Toruniu

Dnia 30 września 2020 r. Gmina Lubiewo złożyła wniosek o powierzenie grantu do **Wojewódzkiego Funduszu Ochrony Środowiska i Gospodarki Wodnej w Toruniu** na realizację inwestycji pn. „Doposażenie Punktu Selektywnej Zbiórki Odpadów Komunalnych w Bysławiu przez zakup koparko-ładowarki”. Przedmiotem złożonego wniosku jest zakup koparko-ładowarki na potrzeby PSZOK w Bysławiu. Szacunkowa wartość zadania wynosi 424.350,00 zł brutto. Maksymalny poziom dofinansowania ze środków Europejskiego Funduszu Rozwoju Regionalnego wynosi 85% wydatków kwalifikowanych. Zgodnie z pismem z WFOŚiGW w Toruniu wniosek o powierzenie grantu został pozytywnie oceniony na etapie oceny pod względem spełnienia kryteriów formalnych i podlega dalszej procedurze oceny pod względem spełnienia kryteriów merytorycznych szczegółowych. Termin rozstrzygnięcia konkursu przewiduje się na grudzień 2020 r. Planowany termin zakończenia realizacji zadania - 30.06.2021 r.

Natalia Selke-Klamczyńska

WYMIANA KOTŁA NA PALIWO STAŁE W MINIKOWIE



Wojewódzki Fundusz Ochrony Środowiska i Gospodarki Wodnej w Toruniu

W dniu 25.09.2020 r. Gmina Lubiewo podpisała umowę dotacji w ramach programu priorytetowego EKO-STRAŻAK 2020 z Wojewódzkim Funduszem Ochrony Środowiska i Gospodarki Wodnej w Toruniu na realizację zadania pn. „Wymiana kotła na paliwo stałe w budynku świetlicy wiejskiej i siedzibie OSP w Minikowie”. Inwestycja dotyczy wymiany istniejącego kotła na węgiel, niespełniającego docelowych wymagań tzw. ustawy antysmogowej na kocioł na pellet, w wyniku czego zostanie osiągnięty efekt rzeczowy i ekologiczny przedsięwzięcia. Całkowity koszt realizacji zadania to 18.029,34 zł, gdzie dotacja stanowi kwotę 12.091,02 zł. Pozostałe środki pochodzą z funduszu sołectwa Minikowo. Przedmiotowe zadanie zrealizuje firma Zakład Instalacji Sanitarnych Andrzej Cybulski z Cekcyna.

Natalia Selke-Klamczyńska

PRZYŁĄCZE OPTOTELEKOMUNIKACYJNE W LUBIEWIE

Na przełomie października i listopada br. został zrealizowany projekt obejmujący wybudowanie w gruncie rurociągu kablowego dla potrzeb kabla światłowodowego na odcinku od budynku Urzędu Gminy w Lubiewie do budynku, w którym mieści się Referat Oświaty i Spraw Społecznych. Inwestycję wykonała firma INSTALATORSTWO ELEKTRYCZNE Zdzisław Pozorski z Cekcyna. Wartość robót budowlanych to 12.300,00 zł.

Natalia Selke-Klamczyńska

WNIOSKI DO FUNDUSZU INWESTYCJI DROGOWYCH

W III kwartale br. Gmina Lubiewo złożyła następujące wnioski o dofinansowanie ze środków Funduszu Inwestycji Drogowych:

1. „Rozbudowa drogi gminnej nr 010626C Bysław ul. Polna wraz z budową oświetlenia ulicznego, kanalizacji deszczowej oraz przebudową sieci wodociągowej i istniejącego kabla telekomunikacyjnego” – szacunkowa wartość inwestycji na podstawie kosztorysu inwestorskiego 1 847 651,67 zł brutto,
2. „Przebudowa drogi gminnej nr 010608C relacji Bysławek – Lubiewo od km 1+750 do km 3+563 Etap I” – wartość inwestycji 987 561,07 zł brutto. W ramach konkursu staramy się o dofinansowanie na poziomie 600 000,00 zł. W momencie składania wniosku Gmina Lubiewo była przed ogłoszeniem zamówienia publicznego i bazowała na kosztorysie inwestorskim który opiewał na 1 554 148,71 zł.
3. „Budowa drogi wewnętrznej Sucha Przydatki – Cierplewo” – szacunkowa wartość inwestycji na podstawie kosztorysu inwestorskiego 404 900,37 zł brutto.

W obecnej chwili oczekujemy na rozstrzygnięcie naboru.

Paweł Chmara

RZĄDOWY PROGRAM INICJATYW LOKALNYCH

PROJEKT PLAŻA

Gmina Lubiewo złożyła wniosek w ramach naboru Rządowego Funduszu Inicjatyw Lokalnych na dofinansowanie projektu dotyczącego zagospodarowania działki obecnego kąpieliska w Bysławiu. Przedmiotem inwestycji jest rozbudowa i przebudowa budynku gastronomiczno-socjalnego wraz z zagospodarowaniem terenu nad Jeziorem Bysławskim Wielkim i wykonaniem ścieżki sensoryczno-dydaktycznej. Celem przedmiotowego zadania jest poprawa jakości życia mieszkańców gminy i turystów poprzez podniesienie standardu i zwiększenie dostępności infrastruktury kulturalnej i turystycznej, dostosowanie jej do potrzeb osób niepełnosprawnych oraz poprawa bezpieczeństwa i estetyki przestrzeni. Szacowana wartość inwestycji to 590.000,00 zł. Wniosek został złożony do Prezesa Rady Ministrów za pośrednictwem Wojewody Kujawsko-Pomorskiego i obecnie trwa procedura jego oceny.

SUW LUBIEWO

Prezes Rady Ministrów ogłosił pierwszy nabór wniosków o wsparcie dla jednostek samorządu terytorialnego ze środków Rządowego Funduszu Inwestycji Lokalnych. W związku z powyższym Gmina Lubiewo wnioskuje o dofinansowanie na realizację projektu pn. „Przebudowa i remont stacji uzdatniania wody w Lubiewie”. Celem przedsięwzięcia jest poprawa stanu infrastruktury technicznej, parametrów wody do spożycia i ochrona zdrowia. Zakres rzeczowy inwestycji obejmuje: roboty budowlane - przebudowa i remont budynku SUW, roboty sanitarne - wymiana: 2 pomp głębinowych, układu filtracji, wykonanie urządzeń technologicznych, przebudowa instalacji wodno-kanalizacyjnej, roboty elektryczne - wymiana instalacji elektrycznej. Szacowana wartość inwestycji to 950 000,00 zł.

FOTOWOLTAIKA

We wrześniu bieżącego roku przeprowadzany był nabór wniosków o dofinansowanie z Funduszu Inwestycji Lokalnych. Jednym z czterech zadań zgłoszonych w jego ramach jest dostawa i montaż instalacji fotowoltaicznych na budynkach Szkoły Podstawowej w Bysławiu, Szkoły Podstawowej w Lubiewie oraz Biblioteki Centrum Kultury i Promocji Gminy Lubiewo. W ramach zadania powstały by instalacje o łącznej mocy 188 660 kWh. Szacunkowy koszt zadania to 520 000,00 zł i o taką kwotę na to zadanie wnioskuje Gmina Lubiewo z Funduszu inwestycji Lokalnych. Z niecierpliwością oczekujemy zakończenia procedowania wniosków i informacji, które inwestycje otrzymają dofinansowanie.

Natalia Selke—Klamczyńska, Paweł Chmara

PRZEBUDOWA DROGI BYŚLAWEK – LUBIEWO ETAP I

Kolejni mieszkańcy naszej Gminy będą mogli cieszyć się z nowej drogi, ponieważ 10.11.2020r. została podpisana umowa z Firmą Handlowo – Usługową „KIC – TRANS” Piotr Różycki z Drzycimia na realizację zadania pn. „Przebudowa drogi gminnej nr 010608C relacji Byślawek – Lubiewo od km 1+750 do km 3+563 Etap I”.

Przedsiębiorstwo to zostało wybrane w drodze przetargu nieograniczonego. W ramach postępowania o udzielenie zamówienia publicznego do Urzędu Gminy w Lubiewie wpłynęło łącznie 8 ofert na realizację tej inwestycji. Firma „KIC – TRANS” złożyła ofertę z ceną 987 561,07 zł brutto dając jednocześnie 60 miesięcy gwarancji na wykonane przez siebie prace. Wykonawca ma czas na zakończenie prac do 15.06.2021 r. Inwestycja realizowana będzie dzięki wsparciu finansowemu Lasów Państwowych w kwocie 300 000,00 zł. Pozostała kwota pochodzić będzie z promesy udzielonej Gminie w ramach Funduszu Inwestycji Lokalnych. Ponadto Gmina Lubiewo złożyła wniosek o dofinansowanie tej inwestycji ze środków Funduszu Inwestycji Drogowych oraz Funduszu Inwestycji Lokalnych. Obecnie trwa procedowanie wniosków.

Paweł Chmara

DROGA BYŚLAW – TEOLOG WYKONANA



Od września br. mieszkańcy naszej gminy, a w szczególności wsi Teolog mogą korzystać z przebudowanej drogi.

Właśnie we wrześniu miał miejsce odbiór inwestycji pn.: „Przebudowa drogi gminnej nr 010644C relacji Byśław – Teolog od km 0+000 do km 0+719,8 do gruntów rolnych”. W ramach zadania powstał odcinek drogi bitumicznej o długości 719,8 m przebiegający przez wieś Teolog do granicy z Gminą Cekcyn.

Całkowity koszt prac budowlanych wyniósł 605 728,90 zł brutto. Realizacja przedsięwzięcia nie byłaby możliwa bez dofinansowania z Funduszu Dróg Samorządowych w wysokości 336 725,00 zł tj. 55% wartości inwestycji. Wykonawcą robót była firma Colas Polska Sp. z o.o., ul. Nowa 49, 62-070 Pałędzie wybrana w trybie przetargu nieograniczonego.

Paweł Chmara

WYSPA SKARBÓW NAD JEZIOREM BYŚLAWSKIM



Europejski Fundusz Rolny na rzecz Rozwoju Obszarów Wiejskich: Europa inwestująca w obszary wiejskie

W październiku Ochotnicza Straż Pożarna w Byśławiu podpisała umowę ze Stowarzyszeniem Partnerstwo „Lokalna Grupa Działania Bory Tucholskie” na realizację grantu pn.: „Wyspa skarbów nad jeziorem Byślawskim – wyposażenie ogólnodostępnego placu zabaw w Byśławiu”, którego głównym celem jest poprawa zagospodarowania turystyczno-rekreacyjnego. Przedmiotowe zadanie zakłada wyposażenie ogólnodostępnego placu zabaw w następujący sprzęt zabawowy: Statek „DIASA” o wym. 8,59 m x 3,91 m, rybkę na sprężynie oraz tubę do rozmawiania. Całkowita wartość projektu to 28.177,13 zł, z czego 26.000,00zł stanowi kwota grantu. Przedsięwzięcie zostało zrealizowane na początku listopada 2020 r. W tym momencie Ochotnicza Straż Pożarna jest na etapie złożenia wniosku o rozliczenie grantu.



Natalia Selke-Klamczyńska

WEHIKUŁ CZASU W TRUTNOWIE - BUDOWA OBIEKTU MAŁEJ



Europejski Fundusz Rolny na rzecz Rozwoju Obszarów Wiejskich: Europa inwestująca w obszary wiejskie

Umowa o powierzenie grantu nr 1/2020/G/PROW/04 została zawarta w dniu 05.10.2020 r. pomiędzy Stowarzyszeniem Partnerstwo „Lokalna Grupa Działania Bory Tucholskie”, a Kołem Gospodyń Wiejskim w Trutnowie. Celem projektu jest poprawa zagospodarowania turystyczno - rekreacyjnego obszaru LSR poprzez budowę obiektu małej architektury w Trutnowie (urządzeń placu zabaw i labiryntu rekreacyjnego tzw. toru przeszkód z materiału termoplastycznego na chodniku). Projekt dotyczy ogólnodostępnego zagospodarowania terenu poprzez budowę urządzeń placu zabaw oraz ścieżki labiryntowej toru przeszkód na polbruku w Trutnowie.

Plac zabaw składa się z 6 urządzeń tj.

- tablica do malowania - dane techniczne wysokość 1,60m, szerokość 1,20m, długość 1,20m - to element edukacyjny składający się z dwóch płaszczyzn tablicowych w kolorze czarnym zamontowany na solidnym drewnianym stelażu. Naniesione wzory można w każdej chwili zetrzeć i zacząć zabawę od nowa. Tablica nie ma ograniczenia wiekowego, jest przeznaczona dla wszystkich osób, w tym niepełnosprawnych.

- pomost wiszący - dane techniczne wysokość 1,00m, szerokość 1,00m, długość 2,35m - to doskonałe uzupełnienie placu zabaw. To urządzenie umożliwia balansowanie i przemieszczanie się po ruchomych elementach, co dostarcza wielu pozytywnych wrażeń. Zabawa na pomoście pozwala na aktywne spędzenie czasu, rozwija koordynację, równowagę, a także uczy kontroli nad własnym ciałem. Wiszący pomost zapewni niezapomniane wrażenia i emocje.

- huśtawka ważka na podwójnych sprężynach - dane techniczne wysokość 0,70m, szerokość 0,40m, długość 3,00m - to klasyczny element każdego placu zabaw. Ten element pozwala na wycucie rytmu oraz dobrą zabawę i wspólną integrację jego użytkowników.

- ścianka wspinaczkowa - dane techniczne wysokość 2,80m, szerokość 1,20m, długość 1,55m - uczy pokonywania własnych słabości, poprawia koncentrację (konieczność podejmowania szybkich decyzji, planowania ruchów, itp.), pomaga korygować wady postawy i zwiększa gibkość.

- równoważnia dane techniczne wysokość 0,50 m, szerokość 0,15m, długość 3,00m - służy do ćwiczeń równowagi

- piaskownica z bali dane techniczne wysokość 0,30 m, szerokość 3,10m, długość 3,10m -

Labirynt rekreacyjny tzw. tor przeszkód składa się z następujących elementów: skok w dal, spacer po linii tzw. tip top, slalom, kręgle, mini klasy, seria zabaw hople, tarcza rzut do celu, alfabet, skoki noga - ręka. Labirynt będzie wykonany na powierzchni ok. 120 metrów długości na utwardzonym placu tzw. chodniku. Przeszkody mają szerokość od 5 do 95 cm. np alfabet 40cm szer. i 3,3 m dł. Całkowita wartość projektu objętego grantem: 26 693,83 zł, w tym kwota grantu: 26 000,00 zł.

Operacja przyczyni się do realizacji celu szczegółowego LSR odpowiadającemu przedsięwzięciu 1.1.1 „Sztreki, antrejki i bujaki, czyli infrastruktura turystyczna i rekreacyjna” tj. zwiększenie dostępności do infrastruktury turystycznej i rekreacyjnej na obszarze LSR do 2023 r. Projekt objęty grantem realizowany w ramach Strategii Rozwoju Lokalnego Kierowanego przez Społeczność na lata 2016-2023 „Dekel do borowiackiej grapy” wdrażanej przez Partnerstwo „Lokalna Grupa Działania Bory Tucholskie” jest współfinansowany ze środków Unii Europejskiej w ramach poddziałania 19.2 Wsparcie na wdrażanie operacji w ramach strategii rozwoju lokalnego kierowanego przez społeczność Programu Rozwoju Obszarów Wiejskich na lata 2014-2020.

Paulina Ciepluch

OGRÓD SENSORYCZNY PRZY SZKOLE W LUBIEWIE



Europejski Fundusz Rolny na rzecz Rozwoju Obszarów Wiejskich: Europa inwestująca w obszary wiejskie

Ogrody sensoryczne tworzone są dla osób niepełnosprawnych jak i zdrowych, aby w sposób celowy oddziaływać na wszystkie zmysły użytkowników. Stymulacja narządów zmysłu działa niezwykle relaksująco, co pozwala obniżyć poziom stresu, wyciszyć się, a jednocześnie zwiększa koncentrację. Ta niecodzienna i wyjątkowa w skali województwa inwestycja powstanie przy Szkole w Lubiewie. W budowę ogrodu zaangażowało się Stowarzyszenie na Rzecz Szkoły w Lubiewie „Szkoła z pomysłem”, które na ten cel pozyskało 26 000 zł w ramach grantu Partnerstwa „Lokalna Grupa Działania Bory Tucholskie”. Całkowity koszt inwestycji to 33 127,43 zł. Dzięki tej małej architekturdzie, dzieci będą miały możliwość poznania różnorodnych faktur, struktur, dźwięków, zapachów, kształtów, a przede wszystkim skorzystania z najmilszej terapii, jaką można sobie wyobrazić.

Jolanta Kowalska

USUWANIE AZBESTU W LATACH 2019-2020

Gmina Lubiewo zrealizowała przedsięwzięcie pn.: „Demontaż, transport i utylizacja wyrobów zawierających azbest z terenu Gminy Lubiewo w latach 2019-2020” przy wsparciu finansowym Narodowego Funduszu Ochrony Środowiska i Gospodarki Wodnej w Warszawie oraz Wojewódzkiego Funduszu Ochrony Środowiska i Gospodarki Wodnej w Toruniu. Całkowita wartość projektu wyniosła 78 584,04 zł, a uzyskane dofinansowanie to 71 938,57 zł.

W ramach zadania w latach 2019-2020 usunięto wyroby azbestowe z 77 nieruchomości położonych w miejscowościach: Bysław, Bysławek, Sucha, Trutnowo, Lubiewo, Minikowo, Szumiąca, Płazowo, Brukiewo, Klonowo, Welpin, Zamrzenica. W wyniku zrealizowania zadania osiągnięto planowany efekt ekologiczny i zutylizowano azbest w łącznej ilości 211,229 Mg. Prace zostały wykonane terminowo i zgodnie z zawartą umową, zakończyły się w lipcu br. Wykonawca zadania - firma „Eco- Pol Sp. z o.o.” z Pruszcza, posiadał odpowiednie wyposażenie techniczne oraz przeszkolonych pracowników w zakresie usuwania materiałów niebezpiecznych.

Unieszkodliwienie wyrobów zawierających azbest zaplanowane w ramach projektu ma na celu minimalizację negatywnych skutków zdrowotnych związanych z występowaniem azbestu i likwidację szkodliwego wpływu azbestu na środowisko. W 2021 roku Gmina Lubiewo planuje po raz kolejny złożyć wniosek o uzyskanie środków na usuwanie azbestu. Mieszkańcy którzy chcieliby przystąpić do programu powinni złożyć w I kwartale 2021 roku odpowiednią deklarację. Jej wzór dostępny jest w Biuletynie Informacji Publicznej (zakładka: ochrona środowiska, podzakładka: usuwanie azbestu) oraz w Referacie Ochrony Środowiska i Rolnictwa.

Magdalena Hoppe

POWSZECHNY SPIS ROLNY 2020

W terminie od 1 września do 30 listopada 2020 r. na terenie całego kraju, po 10 latach, odbył się Powszechny Spis Rolny. Udział w spisie rolnym był obowiązkowy i obejmował wszystkie gospodarstwa rolne. W Gminie Lubiewo było do spisania – 536 gospodarstw rolnych. Na dzień 30.11.2020 r. (dane wg raportu z postępu prac spisowych dla województwa kujawsko-pomorskiego) spisało się 520 gospodarstw, pozostałe 15 uległo likwidacji, a jedno gospodarstwo rolne odmówiło przekazania danych w ramach spisu rolnego. Podstawową metodą realizacji spisu powszechnego był samospis internetowy – każdy rolnik mógł dokonać spisu we własnym domu, na własnym urządzeniu mającym połączenie z Internetem, za pośrednictwem interaktywnej aplikacji dostępnej na stronie internetowej Głównego Urzędu Statystycznego. Uzupełniającą metodą udziału w spisie był wywiad telefoniczny lub wywiad bezpośredni przeprowadzany przez rachmistrzów. Rolnicy nie posiadający w domu dostępu do Internetu mogli skorzystać z Gminnego Punktu Spisowego (pokój nr 9- parter w Urzędzie Gminy w Lubiewie) licząc na merytoryczne wsparcie pracowników Gminnego Biura Spisowego. Dla rolników którzy dokonali samospisu przeprowadzona została Ogólnopolska Loteria PSR 2020. Wygrać można było tablety, dyski i laptopy. W spisie rolnym zbierane były dane dotyczące m.in.: położenia i powierzchni gospodarstwa, produkcji ekologicznej, rodzaju użytkowanych gruntów, upraw, zużycia nawozów, pogłowia zwierząt gospodarskich, rodzaju budynków gospodarskich, a także wkładu pracy w gospodarstwo rolne użytkownika i członków jego gospodarstwa domowego oraz pracowników najemnych. Spis rolny jest jedynym badaniem statystycznym dostarczającym szerokiego zakresu informacji o gospodarstwach rolnych na wszystkich szczeblach podziału terytorialnego kraju. Dane ze spisu są wykorzystywane do oceny zastosowanych i kreowania nowych narzędzi Wspólnej Polityki Rolnej.

Magdalena Hoppe

CZYSSTE POWIETRZE

Gmina Lubiewo podpisała w dniu 2 lipca 2020 r. z Wojewódzkim Funduszem Ochrony Środowiska i Gospodarki Wodnej w Toruniu porozumienie w sprawie wspólnej realizacji Programu "Czyste Powietrze". Współpraca pomiędzy gminą, a WFOŚiGW w Toruniu ma przede wszystkim ułatwić mieszkańcom przystąpienie do Programu Czyste Powietrze i umożliwić załatwienie formalności na miejscu w Urzędzie Gminy, bez konieczności udawania się do siedziby WFOŚiGW w Toruniu. „Czyste Powietrze” to program z budżetem 103 mld zł na lata 2018-2029. Jego celem jest poprawa jakości powietrza oraz zmniejszenie emisji gazów cieplarnianych przez wymianę źródeł ciepła i poprawę efektywności energetycznej jednorodzinnych budynków mieszkalnych. Program dedykowany jest dla właścicieli lub współwłaścicieli jednorodzinnych budynków mieszkalnych, lub wydzielonych w budynkach jednorodzinnych lokali mieszkalnych z wyodrębnioną księgą wieczystą. Zakres wsparcia obejmuje dofinansowanie wymiany starych i nieefektywnych źródeł ciepła na paliwo stałe na nowoczesne źródła ciepła spełniające najwyższe normy oraz przeprowadzenie niezbędnych prac termomodernizacyjnych budynku.

cd. str. 12

Dotacja może wynosić do 30 000 zł dla podstawowego poziomu dofinansowania i 37 000 zł dla podwyższonego poziomu dofinansowania. Od 21.10.2020 r. rozpoczął się nabór wniosków w drugiej części programu „Czyste Powietrze”, przygotowanej dla Polaków o niższych dochodach. Aby dostać wyższą dotację – nawet do 37 tys. zł – na wymianę kopciucha i termomodernizację domu, potrzebne będzie zaświadczenie o dochodach wydane przez gminę. Osoby fizyczne (właściciele lub współwłaściciele domów jednorodzinnych) o dochodach miesięcznych do 1400 zł/os. (gospodarstwa wieloosobowe) lub do 1960 zł (gospodarstwa jednoosobowe), mają szansę na dotację do 60% poniesionych kosztów realizacji eko-inwestycji (maksymalnie 37 tys. zł). Narodowy Fundusz Ochrony Środowiska i Gospodarki Wodnej przygotował też nowe udogodnienia: kalkulator dotacji, wydłużenie realizacji przedsięwzięcia o dodatkowe pół roku oraz listę urządzeń i materiałów zgodnych z programem. Mieszkańcy mogą składać wnioski o dofinansowanie w Urzędzie Gminy w Lubiewie przy wsparciu pracownika urzędu p. Magdaleny Hoppe z Wydziału Ochrony Środowiska i Rolnictwa - pok. nr 7 w każdy poniedziałek w godzinach 7.00-14.00. Kontakt telefoniczny pod numerem: 52 3349310 wew. 41.

Magdalena Hoppe

„USUWANIE ODPADÓW Z FOLII ROLNICZYCH, SIATKI I SZNURKA DO OWIJANIA BALOTÓW, OPAKOWAŃ PO NAWOZACH I TYPU BIG BAG POCHODZĄCYCH Z DZIAŁALNOŚCI ROLNICZEJ Z TERENU GMINY LUBIEWO”

W związku z podpisaną w dniu 28.05.2020 r. umową z NFOŚiGW w Warszawie o dofinansowanie w formie dotacji, w terminie od 20 lipca 2020 r. do 22 lipca 2020 r. Gmina Lubiewo zrealizowała przedsięwzięcie pn. "Usuwanie odpadów z folii rolniczych, siatki i sznurka do owijania balotów, opakowań po nawozach i typu Big Bag pochodzących z działalności rolniczej z terenu Gminy Lubiewo". Przedsięwzięcie polegało na zebraniu i przekazaniu firmie KAR - SUR



do odzysku lub unieszkodliwiania odpadów z folii rolniczych, siatki i sznurka do owijania balotów, opakowań po nawozach i typu Big Bag z terenu Gminy Lubiewo. Miejscem wskazanym przez Gminę Lubiewo do zbierania odpadów pochodzących od rolników był Punkt Selektywnej Zbiórki Odpadów Komunalnych w Bysławiu. Na miejscu odbiorca dokonał przeglądu dostarczonych odpadów pod względem ich czystości oraz pod względem rodzaju. Odpady rolnicze zostały zważone, załadowane i przetransportowane do miejsca ich odzysku lub unieszkodliwienia. W term. 20-22.07.2020 r. zebrano i przekazano do zagospodarowania następujące ilości odpadów rolniczych:

- folia rolnicza- 31,080 Mg,
- siatka rolnicza- 3,000 Mg,
- sznurek do owijania balotów - 2,295 Mg,
- opakowania po nawozach- 1,095 Mg,
- opakowania typu Big Bag- 5,040 Mg.

Razem zebrano 42,510 Mg odpadów rolniczych. Całkowity koszt zagospodarowania odpadów rolniczych wyniósł 24 174,67 zł, wnioskowana kwota dofinansowania ze środków NFOŚiGW- 21 255,00 zł, wkład własny Gminy Lubiewo- 2 919,67 zł. Zgodnie z podpisaną umową kwota dofinansowania ze środków NFOŚiGW nie mogła przekroczyć iloczynu 500 zł i wyrażonej w Mg masy odpadów rolniczych unieszkodliwionych lub poddanych odzyskowi w ramach przedsięwzięcia. Realizacja wyż. wym. przedsięwzięcia ułatwiła rolnikom naszej gminy pozbycie się odpadów z ich gospodarstw w sposób ekologiczny i przyjazny środowisku nie ponosząc przy tym żadnych dodatkowych kosztów. Z możliwości oddania zalegających odpadów rolniczych skorzystały 94 gospodarstwa rolne położone na terenie Gminy Lubiewo.

Magdalena Hoppe

UCHWAŁA ANTYSMOGOWA DLA WOJEWÓDZTWA KUJAWSKO- POMORSKIEGO

Wójt Gminy Lubiewo informuje, że zgodnie z przyjętą przez Sejmik Województwa Kujawsko- Pomorskiego tzw. uchwałą antysmogową od **1 września 2019** roku obowiązuje zakaz spalania węgla brunatnego, mułów, flotokonzentratów, mialu węglowego (do 3 mm) i mokrej biomasy (powyżej 20% wilgotności).

Dla istniejących kotłów pozaklasowych tzw. „kopcuchów” zakaz eksploatacji zacznie obowiązywać **1 stycznia 2024 roku**, a dla kotłów klasy 3 i 4 od **1 stycznia 2028 roku**. Ogrzewacze (instalacje wydzielające ciepło bezpośrednio), które nie spełniają wymagań ekoprojektu lub ich sprawność cieplna wynosi poniżej 80%, od **1 stycznia 2024 roku**, muszą zostać wymienione lub doposażone w urządzenia redukujące emisję pyłu do poziomu zgodnego z wymaganiami ekoprojektu.

Uchwała antysmogowa jest aktem prawa miejscowego i dotyczy wszystkich na obszarze województwa kujawsko- pomorskiego – osób fizycznych, jak również przedsiębiorców. Dotyczy więc budynków mieszkalnych, ale także budynków gospodarczych, szklarni, tuneli foliowych, lokali usługowych czy zakładów przemysłowych. Ograniczenia obejmują wszystkie instalacje, w których następuje spalanie paliw, między innymi w ramach procesów produkcyjnych, gastronomii, wędzarni, suszarni itp.

Zgodnie z art. 96 ust. 8 ustawy Prawo Ochrony Środowiska, z zakresu regulacji niniejszej uchwały wyłączone są instalacje, dla których wymagane jest uzyskanie pozwolenia zintegrowanego albo pozwolenia na wprowadzanie gazów lub pyłów do powietrza, albo dokonanie zgłoszenia.

Zachęcam wszystkich Mieszkańców do składania wniosków o dofinansowanie na wymianę kotłów. Aktualnie dostępny jest program rządowy „**Czyste powietrze**”. Zainteresowanych Mieszkańców zapraszam na konsultacje i pomoc w zakresie wypełnienia i złożenia wniosku do programu „**Czyste powietrze**” w każdy poniedziałek w godzinach 7.00-14.00. Kontakt telefoniczny pod numerem: 52 3349310 wew. 41.

Magdalena Hoppe

PLANOWANIE I ZAGOSPODAROWANIE PRZESTRZENNE W GMINIE LUBIEWO

Informuję, iż Wójt Gminy Lubiewo wydała w bieżącym roku 50 decyzji o warunkach zabudowy. W ciągu ostatnich dwóch miesięcy do tuł. Urzędu wpłynęło 17 nowych wniosków. Inwestycje te w większości polegają na budowie budynków mieszkalnych jednorodzinnych.

Drugim rodzajem decyzji wydawanych z zakresu planowania i zagospodarowania przestrzennego są decyzje ustalające lokalizację inwestycji celu publicznego. Łącznie w bieżącym roku wydano ich 21, a rozpatrywanych jest kolejnych 5 nowych wniosków. Inwestycje celu publicznego o znaczeniu gminnym to głównie projekty polegające na budowie sieci elektroenergetycznych służących do zasilania działek mieszkańców naszej Gminy.

W tym roku wydano dotychczas 137 zaświadczeń o przeznaczeniu terenu w miejscowym planie zagospodarowania przestrzennego oraz rewitalizacji.

We wrześniu i październiku Rada Gminy Lubiewo uchwaliła 5 miejscowych planów zagospodarowania przestrzennego:

- 1) dla terenu działek nr 412/43, 412/45, 412/46 i 958/3 położonych w m. Bysław z przeznaczeniem na teren obiektów produkcyjnych, składów i magazynów oraz zabudowy usługowej;
- 2) dla terenu działki nr 760/4 położonej w m. Bysław z przeznaczeniem na teren zabudowy mieszkaniowej;
- 3) dla terenu działek nr 5/2, 5/6, 4/5 i 5/5 położonych w m. Sucha z przeznaczeniem na teren usług (ośrodek szkoleniowo-wypoczynkowy wraz z niezbędną komunikacją, infrastrukturą techniczną oraz zielenią towarzyszącą);
- 4) dla terenu działek nr 789/5, 801, 802/1, 802/2, 803/1, 803/2 i 804 położonych w m. Bruchniewo z przeznaczeniem na teren obiektów produkcyjnych, składów i magazynów oraz zabudowy usługowej,
- 5) dla terenu działek nr 92/6 i 92/7 położonych w m. Wępin z przeznaczeniem na teren zabudowy mieszkaniowej z dopuszczeniem usług.

W tym roku wpłynął jeden wniosek o zmianę miejscowego planu zagospodarowania przestrzennego na teren działek w m. Teolog. Obecnie trwa procedura przygotowawcza do realizacji tego zadania.

Roksana Olszowy

KWALIFIKACJA WOJSKOWA 2021 R.

Informuje, że do kwalifikacji wojskowej na terenie powiatu tucholskiego w roku 2021 staną dwa roczniki tj. 2001 i 2002.

Czesława Gromek

SEGREGACJA ODPADÓW KOMUNALNYCH

Wszyscy wytwarzamy odpady dlatego ich selekcja i zbiórka stały się naszym wspólnym problemem, którego rozwiązanie wymaga poparcia i zaangażowania całego naszego społeczeństwa. Korzyści jakie płyną z segregacji odpadów to przede wszystkim ograniczenie ilości odpadów, jakie trafiają na składowiska, to czyste miejsca, w których obracamy się i żyjemy, to ograniczona eksploatacja zasobów naturalnych poprzez wykorzystanie w produkcji surowców wtórnych, to również oszczędności finansowe segregującego odpady i organizatora zbiórki.

Segregujemy ponieważ:

- zmniejszamy ilość i szkodliwość odpadów trafiających na składowisko;
- selektywna zbiórka jest źródłem surowców wtórnych, których ponowne przetworzenie wymaga najczęściej mniejszego nakładu materiałów i energii niż w przypadku produkcji z surowców pierwotnych;
- w przyrodzie papierowa chusteczka rozkłada się przez 3 miesiące, zapalka przez 6 miesięcy, guma do żucia przez 5 lat, puszka przez 200 lat, a plastikowa butelka przez 100 do 1000 lat.
- selektywna zbiórka makulatury ogranicza zużycie energii, wody i zanieczyszczenia powietrza, a tym samym chroni lasy (wyprodukowanie 1 tony papieru powoduje ścięcie 17 drzew, ze 100 ton makulatury wyprodukować można 90 ton papieru);
- o odzyskując szkło tylko z 1 butelki można zaoszczędzić tyle energii ile zużyłaby 100W żarówka świecąca bez przerwy 4 godziny (szkło nie ulega rozkładowi i może być wykorzystywane nieograniczoną ilość razy);
- odzyskując aluminium ze złomu oszczędzamy 95% energii potrzebnej do wyprodukowania aluminium z rudy boksytu, a recykling aluminium to 95% mniej zanieczyszczeń doprowadzanych do powietrza i 97% do wody;
- poddając tworzywa sztuczne powtórnemu przerobowi oszczędzamy węgiel i ropę naftową.

Aby selektywna zbiórka przyniosła wymierne efekty konieczne jest zaangażowanie wszystkich mieszkańców naszej gminy.

Dorota Tomczyk

SZKODLIWOŚĆ SPALANIA PLASTIKU W PIECACH

W okresie grzewczym nasilającym się zjawiskiem jest spalanie śmieci w domowych piecach. Najczęściej spalaniu ulegają odpady typu: mieszane materiały z opakowań (tworzywa sztuczne – plastik, folia), stare meble, opony samochodowe, pozostałości po remontach mieszkań. Szczególnie szkodliwe jest spalanie wszelkiego rodzaju plastików, gum, ubrań. Podczas spalania powstają rakotwórcze substancje, m.in. dioksyny i furany. Spalając odpady w piecach zatruwamy powietrze, wodę, glebę. Oprócz zanieczyszczania atmosfery zwiększamy ryzyko zapalenia się przewodów kominowych. Związki chemiczne mają bardzo negatywny wpływ na stan techniczny tych przewodów poprzez tworzenie tak zwanej sadzy mokrej i szklistej, która działa destrukcyjnie na ścianki. Ponadto powstała sadza jest bardzo trudna do usunięcia, a zapalenie się jej w przewodzie kominowym jest groźne dla otoczenia i może spowodować pożar budynku. W procesach spalania istotną rolę odgrywa temperatura spalania, która jest zbyt niska w naszych piecach i dlatego w emitowanych spalinach powstają zanieczyszczenia, których oddziaływanie na środowisko naturalne i zdrowie ludzi jest bardzo szkodliwe.

Zwiększona szkodliwość w/w substancji wynika z faktu iż są one emitowane z tzw. źródeł emisji niskiej, czyli z kominów naszych domów, w związku z czym nie mogą być wyniesione na dużą odległość i rozproszone przez wiatr.

Mając powyższe na uwadze, w trosce o ochronę środowiska, a w szczególności o nasze zdrowie, unikajmy spalania odpadów w piecach!!!

Dorota Tomczyk

TABLETY DLA SENIORÓW

Spełnili wymagania i zgłosili się szybko, aby móc skorzystać z projektu realizowanego w ramach Programu Operacyjnego Polska Cyfrowa Oś III, który skierowany był do 2400 dorosłych mieszkańców województwa kujawsko-pomorskiego, w tym 2235 w wieku 65 lat i więcej w okresie do końca 02.2021 r. Projekt realizowany został przez Fundację Ekspert Kujawy w partnerstwie z Fundacją Rozwoju Społeczno-Gospodarczego. W ramach projektu zrealizowano 16 spotkań szkoleniowych po 4 godziny lekcyjne. Cel projektu został osiągnięty dzięki kompleksowym działaniom rozwojowym, realizowanym w dwóch kategoriach: szkolenia i działania animacyjne. Działania animacyjne prowadziły do utrwalenia efektów szkoleń w zakresie nabytej wiedzy i posługiwania się otrzymanym sprzętem. Każda zakwalifikowana osoba po przejściu pełnej ścieżki wsparcia, czyli udziału w szkoleniach i działaniach animacyjnych otrzymała na własność tablet.

Paulina Ciepluch

ZMIANA STAWKI OPŁATY ZA GOSPODAROWANIE ODPADAMI KOMUNALNYMI ULGA W PRZYPADKU POSIADANIA KOMPOSTOWNIKÓW

Z dniem 1 stycznia 2021 r. zmianie ulega stawka opłaty za gospodarowanie odpadami komunalnymi. Stawka za odpady komunalne zbierane i odbierane w sposób selektywny będzie wynosić **19,00 zł.** miesięcznie od mieszkańca.

Informujemy również iż w dniu 25 listopada 2020r. została podjęta uchwała Rady Gminy Lubiewo w której ustalono częściowe zwolnienie z opłaty za gospodarowanie odpadami komunalnymi dla właścicieli nieruchomości zabudowanych budynkami mieszkalnymi jednorodzinnymi kompostujących bioodpady stanowiące odpady komunalne w kompostowniku przydomowym, **w wysokości 1,00 zł od stawki obowiązującej opłaty za gospodarowanie odpadami komunalnymi zbieranymi w sposób selektywny od każdego mieszkańca zamieszkującego daną nieruchomość.**

Mieszkańcy którzy zamierzają skorzystać z ulgi w związku z posiadaniem kompostownika i kompostowania w nim bioodpadów stanowiących odpady komunalne są zobowiązani złożyć nową deklarację o wysokości opłaty za gospodarowanie odpadami komunalnymi.

Wymagania dotyczące kompostowania bioodpadów stanowiących odpady komunalne w kompostownikach przydomowych na terenie nieruchomości zabudowanych budynkami mieszkalnymi jednorodzinnymi wynikające z Regulaminu utrzymania czystości i porządku na terenie Gminy Lubiewo:

1. Bioodpady mogą być kompostowane we własnym zakresie przez właścicieli nieruchomości zabudowanych budynkami mieszkalnymi jednorodzinnymi, w wydzielonym miejscu na terenie nieruchomości.

2. Przez kompostowanie rozumie się przetwarzanie odpadów organicznych przy wykorzystaniu drobnoustrojów na naturalnej zasadzie zamkniętego obiegu materii w środowisku, przy zachowaniu odpowiedniego stopnia wilgotności i dostępu powietrza oraz przy obecności mikroorganizmów (głównie bakterii), grzybów i niektórych bezkręgowców (dżdżownic).

3. Kompostowanie bioodpadów stanowiących odpady komunalne prowadzi się:

- 1) w gotowych kompostownikach ogrodowych lub,
- 2) w drewnianych kompostownikach o budowie ażurowej, wykonanych z desek lub zaimpregnowanych belek, ułożonych tak, aby zapewnić dostęp powietrza do warstw kompostu lub,
- 3) w formie przyzmy, gdzie materiał biodegradowalny układa się warstwowo.

4. Lokalizacja kompostownika na terenie nieruchomości musi być zgodna z obowiązującymi przepisami regulującymi warunki techniczne budynków i ich usytuowanie.

5. Zasady eksploatacji przydomowych kompostowników:

- 1) organizowanie kompostowników powinno odbywać się w okresie od wiosny do jesieni;
- 2) kompostowania nie prowadzi się w dołach lub zbiornikach betonowych ograniczających dostęp powietrza;
- 3) przyzmy bądź kompostownik powinny być zlokalizowane w miejscach osłoniętych od wiatru i zacienionych, a w okresie upałów powinny być nawadniane w celu utrzymania odpowiedniej wilgotności kompostu;
- 4) przyzma lub materiał w kompostowniku powinny być ułożone warstwowo, w tym na dole warstwa podtrzymująca i zapewniająca przewietrzenie, np.: połamane gałęzie, następnie warstwa materiału, którego zadaniem będzie pochłanianie wody z cenną zawartością substancji mineralnych wymywanych z górnych warstw, np.: torf, słoma lub już rozłożony kompost, następnie warstwy odpadów organicznych, które nie powinny być zbyt grube ani zbite i powinny być przekładane niewielkimi warstwami ziemi ogrodowej lub torfu;
- 5) przyzma kilka razy w roku powinna być przerabiana, tzn.: warstwy kompostowanego materiału powinny być przełożone w taki sposób, aby wierzchnie warstwy znalazły się w jej wnętrzu.

STAWKI PODATKÓW I OPŁAT NA 2021 ROK

Wójt Gminy w Lubiewie informuje, że w 2021 roku obowiązywać będą następujące stawki podatków przyjęte przez Radę Gminy Lubiewo na sesji w dniu 25 listopada 2020r. Uchwały Rady Gminy Lubiewo, dotyczące podatków i opłat lokalnych dostępne są na stronie internetowej BIP Lubiewo

I. PODATEK OD NIERUCHOMOŚCI

1. Od gruntów:

- | | |
|---|----------------|
| a) związanych z prowadzeniem działalności gospodarczej, bez względu na sposób zakwalifikowania w ewidencji gruntów i budynków od 1m ² pow. | 0,77 zł |
| pod wodami powierzchniowymi stojącymi lub wodami powierzchniowymi płynącymi jezior i zbiorników sztucznych od 1 ha powierzchni | 4,99 zł |
| c) pozostałych, w tym zajętych na prowadzenie odpłatnej statutowej działalności pożytku publicznego od 1 m ² powierzchni, z wyjątkiem: | 0,28 zł |
| - gruntów letniskowych od 1 m ² powierzchni: | 0,51 zł |
| - oznaczonych w ewidencji gruntów i budynków jako drogi od 1 m ² pow. | 0,17 zł |
| - terenów przemysłowych oznaczonych symbolem „Ba” | 0,51 zł |
| d) niezabudowanych objętych obszarem rewitalizacji, o którym mowa w ustawie z dnia 9 października 2015 r. o rewitalizacji (Dz.U. z 2015 r. poz. 1777) i położonych na terenach, dla których miejscowy plan zagospodarowania przestrzennego przewiduje przeznaczenie pod zabudowę mieszkaniową, usługową albo zabudowę o przeznaczeniu mieszanym obejmującym wyłącznie te rodzaje zabudowy, jeżeli od dnia wejścia w życie tego planu w odniesieniu do tych gruntów upłynął okres 4 lat, a w tym czasie nie zakończono budowy zgodnie z przepisami prawa budowlanego od 1 m ² powierzchni | 0,28 zł |

2. Od budynków lub ich części:

- | | |
|---|-----------------|
| a) mieszkalnych od 1 m ² powierzchni użytkowej | 0,71 zł |
| b) związanych z prowadzeniem działalności gospodarczej oraz od budynków mieszkalnych lub ich części zajętych na prowadzenie działalności gospodarczej od 1 m ² powierzchni użytkowej | 18,34 zł |
| c) zajętych na prowadzenie działalności gospodarczej w zakresie obrotu kwalifikowanym materiałem siewnym od 1 m ² powierzchni użytkowej | 11,62 zł |
| zajętych na prowadzenie działalności gospodarczej w zakresie udzielania świadczeń zdrowotnych od 1 m ² powierzchni użytkowej | 5,06 zł |
| e) pozostałych, w tym zajętych na prowadzenie odpłatnej statutowej działalności pożytku publicznego od 1 m ² powierzchni użytkowej, z wyjątkiem: | 4,47 zł |
| - budynków letniskowych od 1 m ² powierzchni użytkowej | 8,37 zł |

3. Od budowli – od wartości określonej na podstawie art. 4 ust. 1 pkt 3 i ust. 3 – 7

2 %

Podatek płatny jest na podstawie decyzji wymiarowej, wystawionej przez Wójta Gminy w 4 ratach, w następujących terminach: **15 marca, 15 maja, 15 września i 15 listopada.**

Wójt Gminy przypomina, że na właścicielach i użytkownikach ciąży obowiązek aktualizacji danych zawartych w deklaracji i informacji podatkowej w przypadku zmian mających wpływ na zwiększenie lub zmniejszenie wysokości podatku.

II. PODATEK ROLNY

Rada Gminy ustaliła cenę za 1dt żyta w wysokości **44,00 zł.**

Podatek płatny jest na podstawie decyzji wymiaru wystawionej przez Wójta Gminy w 4 ratach, w następujących terminach: **15 marca, 15 maja, 15 września i 15 listopada.**

Katarzyna Pieczka

GOSPODARKA NIERUCHOMOŚCIAMI

Najważniejsze informacje z zakresu gospodarki nieruchomościami na terenie Gminy Lubiewo w 2020r:

1. 4 września 2020 r. dokonano zbycia jednej działki budowlanej w drodze przetargu ustnego nieograniczonego. Działka znajduje się w miejscowości Lubiewo.

2. Wójt Gminy Lubiewo ogłosił I przetarg ustny nieograniczony na dzierżawę 6 działek rolnych znajdujących się na terenie miejscowości Sucha, Klonowo, Lubiewo, Bysławek, stanowiących własność Gminy Lubiewo. Przetargi na poszczególne dzierżawy odbyły się 28 września 2020 r. w Urzędzie Gminy Lubiewo. Wszystkie przetargi zakończyły się wynikiem pozytywnym. Umowy dzierżawy zostały zawarte na okres 3 lat.

3. Dnia 17 września 2020r. została podjęta Uchwała Rady Gminy nr XXII/174/2020 w sprawie wyrażenia zgody na zbycie nieruchomości lokalowej, położonej w Lubiewie przy ul. Kościuszki 1, stanowiącej własność Gminy Lubiewo. Wystąpiliśmy o wycenę w/w nieruchomości, kolejnym krokiem będzie wystawienie lokalu do sprzedaży w procedurze przetargu.

17 listopada 2020 r. został ogłoszony II przetarg ustny nieograniczony na sprzedaż dwóch nieruchomości pod budownictwo mieszkaniowe w miejscowości Sucha nr ewid. 97/8 i 97/9. Wójt Gminy Lubiewo informuje również o możliwości zakupu działek budowlanych w miejscowości Lubiewo przy ulicy Lipowej nr. ewid. 1143/1, 1107, 1143/9, 1143/4 oraz działek inwestycyjnych w miejscowości Bruchniewo nr. ewid. 801, 804. Więcej informacji można uzyskać w Urzędzie Gminy Lubiewo, ul. Hallera 9, pok. nr 4 lub pod numerem telefonu 52 33 49 310.

Katarzyna Mrozik

NOWE BRAMKI PIŁKARSKIE DLA SOŁECTWA CIERPLEWO I BYSLÁWEK

W br. dla sołectwa Bysławek i Cierplewo zakupiono nowe bramki wraz z siatkami na boiska piłkarskie. Środki pochodziły w 50% z funduszy sołeckich ww. sołectw oraz z budżetu gminy Lubiewo. W Cierplewie nowe bramki mają wymiary 3m x 2m, natomiast w Bysławku 5m x 2m. Bramki do piłki to świetne akcesoria do przeprowadzenia treningu czy spędzenia czasu wolnego. Profesjonalne bramki do piłki nożnej tulejowane do montażu w betonie to gwarancja stabilności i bezpieczeństwa graczy podczas meczu. W miejscowościach gdzie występują boiska sportowe na terenie gminy Lubiewo, mamy wszędzie nowe bramki z certyfikatami.

Paulina Ciepluch

XII EUROPEJSKI TYDZIEŃ SPORTU DLA WSZYSTKICH

W związku z okresowymi ograniczeniami spowodowanymi stanem epidemii w zakresie prowadzenia działalności sportowej i organizacji imprez sportowych, Krajowa Federacja Sportu dla Wszystkich postanowiła zmienić tradycyjny termin rozgrywania STMiG 2020, XII Europejski Tydzień Sportu dla Wszystkich. Organizatorzy zaproponowali zmianę terminu na tydzień od 14 do 20 września br. Hasło przewodnie tegorocznej edycji Tygodnia Sportu to "Sport kluczem do zdrowia" Gmina Lubiewo już po raz ósmy wzięła udział w Europejskim Tygodniu Sportu, natomiast w tym roku postawiła większość na aktywność w szkołach. W ciągu 7 dni wspólnie zorganizowano 29 imprez sportowych, w których łącznie brały udział 803 osoby. Główne rozgrywane dyscypliny sportowo - rekreacyjne to: piłka nożna, lekkoatletyka, biegi, test Coopera, rolki, itp. Serdecznie dziękujemy wszystkim, którzy zaangażowali się w przeprowadzenie imprez sportowo-rekreacyjnych. Dzięki Wam mogliśmy w tygodniu sportu zwiększyć swoją aktywność, aby zadbać o swój stan zdrowia jak i również kondycję fizyczną i duchową. W ostatecznej klasyfikacji w kategorii gmin od 5 do 7,5 tys., mieszkańców Gmina Lubiewo zajęła I miejsce w woj. kujawsko – pomorskim i VI miejsce w Polsce na 21 biorące udział w eliminacjach. Zapraszamy za rok do aktywnego wzięcia udziału, termin mamy nadzieję, że będzie od Dnia Matki do Dnia Dziecka i nie będą już obowiązywały żadne ograniczenia.

Paulina Ciepluch

E-DOWÓD

Dowód osobisty to podstawowy dokument, który musi posiadać każda osoba, która ukończyła 18 lat.

Dowód osobisty to dokument, który:

- potwierdza naszą tożsamość (na przykład można potwierdzić swoje dane osobowe w banku lub urzędzie),
- potwierdza polskie obywatelstwo (na przykład za granicą),
- pozwala wyjechać za granicę bez paszportu między innymi do krajów strefy Schengen i krajów, które honorują dowód osobisty jako dokument podróży, na przykład Albania i Czarnogóra.

E-dowód (czyli dowód osobisty wydany po 4 marca 2019 roku) **służy dodatkowo do elektronicznej komunikacji z administracją publiczną i innymi podmiotami.** Pozwala między innymi:

- zalogować się do portali administracji publicznej, na przykład ePUAP,
 - elektronicznie podpisać dokumenty podpisem osobistym,
 - elektronicznie podpisać się w usługach online administracji publicznej,
- korzystać z automatycznych bramek granicznych na przykład na lotniskach.

Aby otrzymać dokument potwierdzający tożsamość należy w dowolnym urzędzie, niezależnie od adresu zameldowania złożyć odpowiedni wniosek. Wniosek o dowód osobisty można złożyć także przez internet.

W Urzędzie Gminy w Lubiewie wniosek o wydanie dowodu osobistego można złożyć osobiście - wypełniony wniosek wraz ze zdjęciem prosimy wrzucić do skrzynki znajdującej się przy wejściu do Urzędu Gminy.

W przypadku pytań prosimy o kontakt telefoniczny

52 33 493 10 wew. 16 lub 512 864 180

(potwierdzenie złożenia wniosku zostanie przesłane na adres wskazany we wniosku)

Aby skorzystać z możliwości złożenia wniosku o dowód przez internet należy posiadać:

- swój **Profil Zaufany** - który zakłada się za darmo. A wszystkie informacje jak to zrobić znajdują się na stronie www.pz.gov.pl
- nie starsze niż 6 miesięcy, **kolorowe zdjęcie swojej twarzy** na białym tle, zapisane w pliku elektronicznym o jednym z wybranych rozszerzeń (.jpg, .jpeg, .png, .tiff, .tif), w rozdzielczości minimum 492x633 pikseli, która odpowiada fotografii o wymiarach 35x45 mm oraz wadze pliku do 2,5 MB.

Na portalu www.gov.pl trzeba zalogować się na konto **Mój GOV** (prawy górny róg) i tam wybrać usługę „**Uzyskaj dowód osobisty z warstwą elektroniczną**”. Kolejne kroki to:

- wybierz powód ubiegania się o dowód.
- wybierz dowolny urząd, w którym odbierzesz gotowy dowód.
- zaznacz, czy chcesz mieć podpis osobisty. To zaawansowany podpis elektroniczny umieszczany w e-dowodzie. W kontakcie z urzędem (podmiotem publicznym) jest tak samo ważny jak podpis własnoręczny. Możesz go też używać do załatwiania innych spraw – z firmami lub osobami, jeśli zgodzą się na to obie strony.
- dołącz zdjęcie
- sprawdź, czy wpisałeś poprawne dane – znajdziesz je potem na oryginalnym dowodzie (imię lub imiona, nazwisko, nazwisko rodowe, imiona rodziców, datę urodzenia, płeć).
- uzupełnij brakujące dane kontaktowe. Upewnij się, że masz w swoim wniosku poprawny e-mail. To na ten adres dostaniesz numer wniosku wraz z nazwą urzędu, w którym odbierzesz dowód.
- po wypełnieniu formularza system przekieruje Cię do usługi e-podpis na stronie pz.gov.pl.
- podpisz wniosek profilem zaufanym

Mając „tradycyjny” dowód osobisty, w przypadku jego **zaginięcia**, powinniśmy to od razu **zgłosić do urzędu** (można to zrobić online). Urzędnik od razu po otrzymaniu zgłoszenia, unieważnia dowód. W związku z tym, jeśli nawet po kilku dniach znajdziesz zgubę, to i tak będzie trzeba wyrobić nowy dowód.

Właściciele **e-dowodów** mają za to możliwość czasowego zawieszenia dokumentu.

Każdy kto nie wie, gdzie jest jego e-dowód i jednocześnie liczy na to, że się znajdzie – może go zawiesić na 14 dni. Jeśli w tym czasie nie cofnie zawieszenia, dowód zostanie automatycznie unieważniony. Jeśli zawieszenie zostanie cofnięte w ciągu dwóch tygodni, e-dowód znowu będzie ważny. Wnioski o zawieszenie i odwieszenie e-dowodu można złożyć również przez Internet.

Dowód osobisty (e-dowód) wydany po 4 marca 2019 roku jest ważny:

- 10 lat - dla osób w wieku od 5 lat,
- 5 lat - dla osób w wieku do 5 lat.

NIE ma obowiązku wymiany dotychczasowego dowodu osobistego na e-dowód. Wymiana ta nastąpi naturalnie, gdy upłynie ważność twojego dowodu osobistego. Jeśli chcesz mieć wcześniej e-dowód, możesz już teraz złożyć o niego wniosek.

Monika Ulatowska

FUNDUSZ SOŁECKI NA 2021

Gmina Lubiewo dokonała podziału Funduszu Sołeckiego. Wysokość funduszu sołeckiego dla konkretnego sołectwa ustala się na podstawie wzoru, gdzie główne składowe stanowią liczba mieszkańców oraz dochody bieżące gminy. O wykorzystaniu środków wyodrębnionych z budżetu gminy decydują mieszkańcy poszczególnych wsi większością głosów. Wszystkie 11 sołectw z naszej gminy zgłosiło swoje zadania na 2021 r. Ich łączna wartość to 382.522,19 zł. Podział środków w ramach Funduszu Sołeckiego na 2021 r. w poszczególnych sołectwach Gminy Lubiewo przedstawia poniższy wykres:
Przedsięwzięcia realizowane w ramach Funduszu Sołeckiego na 2021 r. w Gminie Lubiewo przedstawia poniższa tabela:

| L.p. | Sołectwo | Nazwa zadania, przedsięwzięcia | Kwota |
|---|-----------|---|------------------|
| 1 | Bysław | Utrzymanie i remonty dróg | 10 000,00 |
| | | Dofinansowanie OSP Bysław | 5 000,00 |
| | | Utrzymanie terenów zielonych | 20 000,00 |
| | | Dofinansowanie działalności świetlicy | 16 000,00 |
| | | Upowszechnianie idei samorządowych | 4 086,72 |
| | | | 55 086,72 |
| 2 | Bysławek | Utrzymanie i remont dróg, chodników, parkingów | 11 000,00 |
| | | Utrzymanie terenów zielonych | 1 000,00 |
| | | Rozbudowa i przebudowa budynku Świetlicy Wiejskiej | 1 000,00 |
| | | Dofinansowanie działalności świetlicy wiejskiej oraz zakup wyposażenia | 2 500,00 |
| | | Upowszechnianie idei samorządowej poprzez organizację imprez kulturalnych dla mieszkańców sołectwa | 3 713,07 |
| | | Doposażenie placu zabaw, boiska i terenu przy świetlicy | 14 500,00 |
| | | | 33 713,07 |
| 3 | Cierplewo | Utrzymanie i remont dróg gminnych w sołectwie, w tym remont drogi Cierplewo – Wielonek | 12 691,28 |
| | | Dofinansowanie działalności OSP Cierplewo | 1 500,00 |
| | | Zagospodarowanie i utrzymanie terenów zielonych | 1 000,00 |
| | | Dofinansowanie działalności świetlicy, upowszechnianie idei samorządowej poprzez organizację imprez integracyjnych dla mieszkańców. | 1 500,00 |
| | | | 16 691,28 |
| 4 | Klonowo | Bieżące utrzymanie i remont dróg gminnych sołectwa Klonowo | 10 000,00 |
| | | Przebudowa części drogi Klonowo - Osady (projekt) | 10 000,00 |
| | | Dofinansowanie dla OSP Klonowo | 3 000,00 |
| | | Zagospodarowanie i utrzymanie terenów zieleni | 2 000,00 |
| | | Czyszczenie i odmulanie stawu | 3 000,00 |
| | | Dofinansowanie działalności świetlicy wiejskiej oraz doposażenie | 789,72 |
| | | Upowszechnianie idei samorządowej poprzez organizację imprez integracyjnych | 5 500,00 |
| Zagospodarowanie terenu po byłym placu zabaw i przyległe dz. Nr 188/2 | 10 000,00 | | |
| | | | 44 289,72 |
| 5 | Lubiewo | Utrzymanie i remont dróg gminnych | 6 000,00 |
| | | Opracowanie dokumentacji projektowej ul. Wodna | 5 000,00 |
| | | Utwardzenie placu przy ul. W. Polskiego | 6 086,72 |
| | | Doposażenie OSP Lubiewo | 5 000,00 |
| | | Zagospodarowanie i utrzymanie terenów zieleni w sołectwie | 6 000,00 |
| | | Doposażenie sali nad OSP w Lubiewie | 1 000,00 |
| | | Upowszechnianie idei samorządowej poprzez organizację imprez kulturalnych dla mieszkańców sołectwa | 6 000,00 |
| | | Renowacja muru ogradzającego kościół i cmentarz (obiekt istniejącej wieży widokowej) | 20 000,00 |
| | | | 55 086,72 |

| | | | |
|---------------|-----------|---|-------------------|
| 6 | Lubiewice | Utrzymanie i remont dróg gminnych sołectwa | 3 500,00 |
| | | Zagospodarowanie i utrzymanie terenów zielonych na terenie sołectwa | 700,00 |
| | | Budowa ogrodzenia placu zabaw | 9 000,00 |
| | | Dofinansowanie działalności świetlicy wiejskiej oraz zakup wyposażenia | 8 957,75 |
| | | Upowszechnianie idei samorządowej poprzez organizację imprez kulturalnych na terenie sołectwa | 5 000,00 |
| | | | 27 157,75 |
| 7 | Minikowo | Utrzymanie i remont dróg oraz placów użyteczn. publ. | 5 000,00 |
| | | Zagospodarowanie i utrzymanie terenów zieleni na terenie sołectwa Minikowo | 2 000,00 |
| | | Remont świetlicy wiejskiej i pomieszczeń w świetlicy, (budowa placu zabaw 20000,00) | 23 317,99 |
| | | Dofinansowanie działalności świetlicy wiejskiej | 3 000,00 |
| | | Upowszechnianie idei samorządowej poprzez organizację imprez (dożynki gminne) | 340,00 |
| | | | 33 657,99 |
| 8 | Płazowo | Utrzymanie i remont dróg gminnych w sołectwie Płazowo | 4 000,00 |
| | | Doposażenie OSP Płazowo | 10 000,00 |
| | | Zagospodarowanie i utrzymanie terenów zieleni | 4 000,00 |
| | | Dofinansowanie działalności świetlicy | 2 000,00 |
| | | Upowszechnianie idei samorządowej poprzez organizację imprez kulturalnych dla mieszkańców. | 2 598,45 |
| | | Zagospodarowanie działki 123/2 na boisko sportowe | 5 000,00 |
| | | | 27 598,45 |
| 9 | Sucha | Utrzymanie i remont dróg na terenie sołectwa | 18 221,98 |
| | | Doposażenie OSP w Suchej | 5 000,00 |
| | | Utrzymanie terenów zielonych (budowa min. wiat) | 9 000,00 |
| | | Utrzymanie tradycji przez zorganizowanie imprez kulturalnych | 4 000,00 |
| | | Funkcjonowanie świetlicy wiejskiej oraz zakup wyposażenia | 3 000,00 |
| | | Doposażenie pomieszczenia kuchennego w świetlicy wiejskiej w Suchej | 2 000,00 |
| | | Pozostała działalność | 4 500,00 |
| | | | 45 721,98 |
| 10 | Trutnowo | Remont i utrzymanie dróg | 2 000,00 |
| | | Utrzymanie terenów zielonych | 2 000,00 |
| | | Budowa oświetlenia "Nad wehikułem czasu" | 2 000,00 |
| | | Dofinansowanie działalności świetlicy | 8 000,00 |
| | | Upowszechnianie idei samorządowych poprzez organizację imprez kulturalnych dla mieszkańców sołectwa | 1 000,00 |
| | | Rozbudowa i przebudowa świetlicy wiejskiej | 7 034,69 |
| | | | 22 034,69 |
| 11 | Welpin | Utrzymanie dróg gminnych sołectwa Welpin | 7 000,00 |
| | | Przebudowa dr. gminnej Welpin- Huta polegającej na wznowieniu i ustanowieniu granic | 7 983,82 |
| | | Dofinansowanie OSP Welpin | 1 000,00 |
| | | Zagospodarowanie i utrzymanie terenów zielonych (w tym plaży) | 2 500,00 |
| | | Dofinansowanie działalności świetlicy wiejskiej oraz doposażenie i remont świetlicy | 2 500,00 |
| | | Upowszechnianie idei samorządowych poprzez organizację imprez integracyjnych | 500,00 |
| | | | 21 483,82 |
| OGÓŁEM | | | 382 522,19 |

GMINA LUBIEWO WŚRÓD NAJLEPSZYCH W KRAJU

Gmina Lubiewo znalazła się wśród Samorządowych liderów pozyskania środków unijnych w okresie 2014-2019. Ranking jednostek samorządu terytorialnego w tej kategorii ogłoszony został na łamach dwutygodnika „Wspólnota” i uwzględniał wydatki samorządów ze środków UE w latach 2014–2019 w zł per capita.

Gmina Lubiewo na 1538 gmin wiejskich w Polsce zajęła 49 miejsce, natomiast w województwie kujawsko – pomorskim 2 miejsce.

Wydatki z pozyskanych dotacji w przeliczeniu na 1 mieszkańca wyniosły 3154,11zł. Pozostałe gminy z naszego powiatu uplasowały się na następujących miejscach:

Cekcyn – 401 miejsce, Kęsowo – 756 miejsce,
Śliwice – 538 miejsce, Gostycyn – 819 miejsce,

Tuchola w kategorii miast powiatowych zajęła 185 miejsce na 267 takich miast).

Jest to ogromny sukces wóldarży gminy Pana Michała Skaleckiego i pani Joanny Jastak oraz radnych poprzednich i obecnej kadencji. Jednak największym sukcesem jest fakt, że z inwestycji i przedsięwzięć, które zrealizowano dzięki pozyskanym środkom z Unii Europejskiej korzystają wszyscy mieszkańcy na co dzień. Z pozyskanych środków zrealizowano bardzo dużo inwestycji, tj. budowa sieci wodociągowych, kanalizacyjnych, przydomowych oczyszczalni ścieków, przebudowa i rozbudowa szkoły w Lubiewie, budowa infrastruktury Punktu Selektywnej Zbiórki Odpadów Komunalnych w Bystawiu, przebudowa dróg i ulic, budowa ścieżki rowerowej, przebudowa i modernizacja placówek kulturalnych, budowa targowiska gminnego, budowa obiektów małej architektury w wielu miejscach publicznych w postaci urzędzeń do aktywnej rekreacji w plenerze i urzędzeń do zabaw dla dzieci, Ponadto realizowano projekty zwiększające poziom cyfryzacji terenu gminy, dotyczące zakupu wyposażenia do placówek oświatowych i kulturalnych czy projekty społeczne dla seniorów, osób wykluczonych społecznie czy dzieci i młodzieży.

Pracując nad wnioskami czy ich rozliczaniem często brakuje refleksji co zostało zrobione, bo już myślimy co jeszcze można byłoby zrobić i skąd pozyskać dodatkowe środki, bez których większość inwestycji jednak nie byłaby możliwa do realizacji. Opublikowany ranking jest również dla nas, osób na co dzień pozyskujących środki satysfakcją, że dane szanse nie zostały zmarnowane.

Wioletta Szymczak

POWIAT TUCHOLSKI WŚRÓD NAJLEPSZYCH W KRAJU



32 miejscu w kraju (na 314 powiatów) i drugie w naszym województwie to sukces Powiatu Tucholskiego w rankingu czasopisma "Wspólnota" oceniającym wykorzystanie środków unijnych w latach 2014-2019 w przeliczeniu na mieszkańca. Ranking Związku Powiatów Polskich ujmuje Powiat Tucholski na 19 miejscu w Polsce wśród powiatów do 60 tys. mieszkańców.

Znalezienie się w krajowej czołówce jest wielkim sukcesem, tym bardziej w czasie realizacji planu naprawczego. Pozyskane środki pozwoliły na remonty dróg po nawalnicy, budowę Powiatowego Centrum Wsparcia, budowę dwóch placówek opiekuńczo-wychowawczych, modernizację powiatowych szkół i wiele innych inwestycji. Ze zbudowanej infrastruktury będziemy korzystać także w kolejnych latach.

Warto dodać, że spośród gmin naszego powiatu zaszczytne 49 miejsce w rankingu 1538 gmin wiejskich zajęła Gmina Lubiewo. Gratulujemy sukcesu, który byłby niemożliwy bez zaangażowania Radnego Powiatu Tucholskiego Michała Skaleckiego, pełniącego wcześniej funkcję Wójta Gminy Lubiewo.

Karol Gutsze

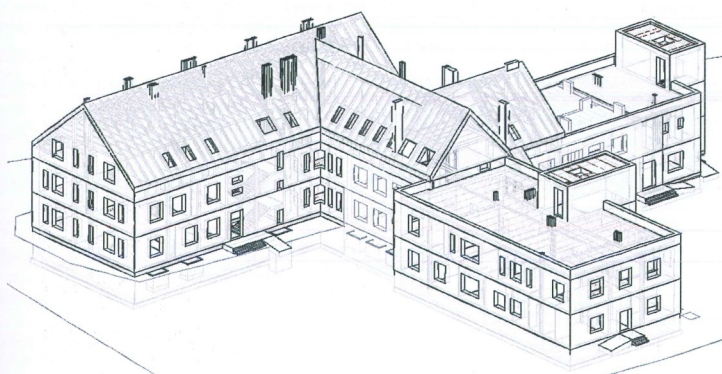

DARMOWY DOSTĘP DO INTERNETU WIFI W GMINIE LUBIEWO



W dniu 02.12.2020 r. zakończył się drugi i ostatni etap, instalacji bezprzewodowych punktów dostępowych typu HOTSPOT w Gminie Lubiewo.

Pierwszy etap wykonania projektu pt. WiFi4UE rozpoczął się w dniu 21.10.2020 r., podczas którego zainstalowano 16 zewnętrznych i 8 wewnętrznych punktów dostępowych. **Wartość inwestycji była w 100% dofinansowana ze środków Unii Europejskiej i wyniosła 46 125 zł.** Każde z sołectw zostało wyposażone w darmowy Internet tj.

Lokalizacja **Wewnętrznych Punktów Dostępowych:** Urząd Gminy w Lubiewie, Biblioteka - Centrum Kultury i Promocji Gminy Lubiewo, CZS – Centrum Zarządzania Siecią, Świetlica wiejska i OSP Bysław, Budynek OSP Lubiewo.

Lokalizacja **Zewnętrznych Punktów Dostępowych:** Urząd Gminy w Lubiewie, Szkoła Podstawowa w Bysławiu i Lubiewie, Świetlica wiejska w Lubiewicach, Sucheń, Trutnowie, Minikowie, Klonowie, Płazowie, Wępinie, Cierplewie, Bysławku, Budynek socjalny w Bruchniewie, Nadleśnictwo Zamrzenica, Park przy Muszli w Lubiewie i Kąpielisko Bysław.

W miejscach zainstalowanych HOTSPOT-ów mieszkańcy będą mogli korzystać z darmowego, bezprzewodowego Internetu o przepustowości 30Mbps.

Justyna Glazik, Andrzej Donarski

FIREWALL LUBIEWO OPEN

W lipcu br. roku gmina wystosowała zapytanie ofertowe do trzech firm w celu zakupu rocznej licencji i przedłużenia zapory sieciowej (firewall) sieci Gminnej Lubiewo Open z projektu „Lubiewo-Internet-Edukacja@”. Najkorzystniejszą ofertę złożyła firma System-IT Sp. z o.o. sp.k. ze Szczecina, która w ramach oferty zobligowała się do wymiany urządzenia firewall na nowszą i wydajniejszą jednostkę z licencją dwuletnią. Dotychczasowe rozwiązanie FortiGate zostało zastąpione SONICWALL-em. Urządzenie ma szersze spektrum rozwiązań zabezpieczających. Dzięki niemu można monitorować i skutecznie reagować na ataki z „Zewnątrz”, eliminować je i korzystać z wygodnego zarządzania i raportowania. W dniu 21.10.2020 r. w godzinach popołudniowych sprzęt został zainstalowany i skonfigurowany w CZS (Centrum Zarządzania Siecią) Serwerownia na Wojska Polskiego 41, Lubiewo. Urządzenie to chroni całą naszą sieć Gminną i wszystkich jej użytkowników (Beneficjentów) przed np. atakami hakerskimi z „zewnątrz”.

Andrzej Donarski

PROFILAKTYKA PRZEDE WSZYSTKIM

W bieżącym roku dla mieszkańców naszej gminy przeprowadzono następujące badania profilaktyczne:

- bezpłatne szczepienia przeciwko pneumokokom, z którego skorzystało 30 dorosłych mieszkańców gminy. Program szczepień realizowany jest przez Urząd Marszałkowski Województwa Kujawsko - Pomorskiego wraz z gminami, które zadeklarowały swój 50% udział finansowy. Koszt całkowity prowadzonych szczepień wynosi 9000,00zł, w tym udział Gminy Lubiewo to 4500,00zł i Województwa Kujawsko-Pomorskiego 4500,00zł.

Jeżeli komuś nie udało się skorzystać z tej formy profilaktyki, to w przyszłym roku gmina Lubiewo również przystąpi do tego programu dla kolejnych 30 mieszkańców.

- bezpłatne badania krwi w celu wykrycia wirusowego zapalenia wątroby typu B i C . Z tej możliwości skorzystało 100 mieszkańców gminy Lubiewo. Koszt całkowity prowadzonych szczepień wynosi 6000,00zł, w tym udział Gminy Lubiewo to 3000,00zł i Województwa Kujawsko-Pomorskiego 3000,00zł.
- bezpłatne badania w ramach programu wczesnego wykrywania raka piersi w mobilnej pracowni mammograficznej. Z tego badania mogły skorzystać Panie w wieku 50-69 lat.

Nie ma skuteczniejszej walki z chorobami jak bardzo szeroko pojęta profilaktyka prowadzona od najmłodszych lat. Zachęcamy mieszkańców gminy bez względu na wiek czy płeć do wszelkiego rodzaju dostępnych badań w celu zapewnienia sobie i bliskim spokojnego snu.

Wioletta Szymczak

POMOC DLA SENIORÓW

Solidarnościowy Korpus Wsparcia Seniorów

W trosce o bezpieczeństwo osób starszych, Gmina Lubiewo przystąpiła do Programu „Wspieraj Seniora” – programu dedykowanego dla osób powyżej 70 roku życia. Program bezpośrednio realizowany jest przez Gminny Ośrodek Pomocy Społecznej w Lubiewie.

W ramach programu została uruchomiona infolinia dedykowana seniorom. Dzięki niej osoby starsze mogą poprosić o pomoc w czynnościach, które wymagają wyjścia z domu, a które utrudnione są przez panującą pandemię – w tym pomoc w zakupach.

NUMER INFOLINII: 22 505 11 11

Dzięki infolinii seniorzy powyżej 70- tego roku uzyskają niezbędną pomoc w czasie pandemii, bez konieczności wychodzenia z domu, połączą się z konsultantem, który zbierze od nich informacje i dane. Następnie będą one przekazane do ośrodka pomocy społecznej. Pracownik ośrodka skontaktuje się z seniorem, zweryfikuje zgłoszenie i ustali wszystkie szczegóły związane z udzieleniem pomocy.

Konieczność udzielenia pomocy można również zgłosić bezpośrednio do Gminnego Ośrodka Pomocy Społecznej w Lubiewie telefonicznie, drogą mailową lub osobiście w siedzibie Ośrodka (tel. 52 3349 249, 515 095 894, gops@lubiewo.pl)

Do Solidarnościowego Korpusu Wsparcia Seniorów może zgłosić się każdy.

Osoby, które zechcą włączyć się w pomoc na rzecz seniorów w ramach Solidarnościowego Korpusu Wsparcia Seniorów mogą zgłosić się przez internet, wypełniając ankietę na uruchomionej stronie www.wspierajseniora.pl

W tym trudnym czasie wszyscy musimy wykazać się odpowiedzialnością i troską o osoby najbardziej narażone na poważne skutki zachorowania.

Weronika Łepeck

KOMUNIKATY I INFORMACJE ZWIĄZANE Z PANDEMIĄ KORONAWIRUSA

Wirus Sars – Cov -2 nie ominął terenu naszej gminy. W okresie od dnia 13.III.2020r. do dnia 4.12.2020r. na kwarantannę lub izolację domową skierowanych zostało łącznie 698 naszych mieszkańców. We wskazanym okresie zakażenie w/w wirusem dotknęło 107 mieszkańców Gminy Lubiewo.

Odbiór śmieci z kwarantanny.

W związku z trwającą w kraju epidemią Covid-19 osoby przebywające na kwarantannie w trakcie jej odbywania zobowiązane są do pakowania wytworzonych przez siebie odpadów komunalnych w podwójne worki przeznaczone do śmieci w kolorze czarnym. Worki te odbierane będą z posesji dwa tygodnie po zakończeniu kwarantanny, po uprzednim kontakcie telefonicznym z pracownikiem GOPS w Lubiewie, nr tel. 515.095.832.

Kierownik GOPS w Lubiewie w uzgodnieniu z Wójtem Gminy – Panią Joanną Jastak na prośbę Powiatowego Inspektora Sanitarnego oddelegował 2 pracowników GOPS do pomocy w pracach tucholskiego Sanepidu. Od 23 października br. wyznaczeni pracownicy GOPS – u pomagają inspektorom sanepidu w telefonicznym kontaktowaniu się z osobami skierowanymi na kwarantannę lub izolację domową.

Mając na uwadze zdrowie i bezpieczeństwo seniorów oraz w związku z obowiązującymi obostrzeniami kierownik Gminnego Ośrodka Pomocy Społecznej w Lubiewie informuje, że w bieżącym roku odstępuje od organizacji wigilijnego dla osób starszych i samotnych z terenu Gminy Lubiewo.

Weronika Łepeck, Joanna Trawczyńska



BIERNI WCZORAJ AKTYWNI DZIŚ

W okresie od stycznia do września 2020r. Gminny Ośrodek Pomocy Społecznej w Lubiewie realizował projekt pt. „Bierni wczoraj aktywni dziś”. W działaniach projektu uczestniczyło 12 kobiet z terenu Gminy Lubiewo. Pomimo napotkanych trudności i wydłużenia czasu realizacji projektu, związanych z pandemią koronawirusa udało się zrealizować wszystkie działania projektowe takie jak:

- działania integracyjno - warsztatowe z zakresu m.in. wyrobu mydełek, rękodzieła, tworzenia kolażu, wyrobu kartek okolicznościowych a także wycieczkę rowerową,
- warsztaty fotograficzne, informatyczne, kompetencji społecznych,
- działania kulturalne i środowiskowe (tj. wyjazd do kina, zwiedzanie Wioski Górniczej Piła -Młyn, zorganizowanie bazarów odzieżowych, wystawy prac).

Oprócz wsparcia związanego z aktywizacją, każda z beneficjentek otrzymała tablet zakupiony z funduszy projektu w ramach realizowanych warsztatów informatycznych.

W ramach projektu zatrudniony był lider – animator, który realizował część działań integracyjno – warsztatowych, przez cały czas trwania projektu aktywnie współpracował z beneficjentkami, motywował do aktywnego uczestnictwa w zaplanowanych formach wsparcia. Realizację zaplanowanych zadań w ramach projektu wspierali pracownicy Gminnego



Ośrodka Pomocy Społecznej w Lubiewie a także Wójt Gminy Lubiewo i przedstawiciele Lokalnej Grupy Działania Bory Tucholskie. Działania projektu przyczyniły się do zwiększenia aktywności uczestniczek, dały możliwość zaprezentowania swoich umiejętności plastycznych, rękodzielniczych, kulinarnych, fotograficznych, artystycznych a także organizacyjnych. Wspólnie organizowane spotkania pod przewodnictwem lidera – animatora, takie jak bazar odzieżowy, wystawa prac, wycieczka rowerowa umożliwiły integrację uczestników, rozwijały znajomości i przyjaźnie.

W/w projekt był projektem grantowym realizowanym przez Partnerstwo „Lokalna Grupa Działania Bory Tucholskie” finansowanym ze środków Europejskiego Funduszu Społecznego. Całkowita wartość projektu wyniosła: 49 050,60zł., wkład własny gminy: 2 452,53zł., wartość dofinansowania: 46 598,07 zł.

Weronika Łeppek

KONKURS FOTOGRAFICZNY ORAZ PLASTYCZNY

Wójt Gminy Lubiewo Pani Joanna Jastak ogłosiła dwa konkursy tj. fotograficzny „Znam ciekawe miejsca w Gminie Lubiewo” oraz plastyczny „Moje ciekawe miejsca w gminie Lubiewo”

Przedmiotem konkursu fotograficznego, skierowanego do mieszkańców i turystów były fotografie związane z konkretnymi obiektami przyrodniczymi, turystycznymi, architektonicznymi oraz zabytkami, zlokalizowanymi na terenie gminy Lubiewo. Były to kościoły, pomniki przyrody, obiekty sportowe, rekreacyjne, kulturalne. Nadesłane zdjęcia przedstawiały ciekawe miejsca w Gminie Lubiewo.

Komisja konkursowa postanowiła uhonorować następujące osoby:

I miejsce – Anna Pałkowska

II miejsce – Piotr Kapka

III miejsce – Agnieszka Iwicka

Dziękujemy za udział wszystkim osobom, które nadesłały prace. Zwycięzcom gratulujemy.

Natomiast Konkurs plastyczny skierowany był do dzieci od 5 do 12 lat

Tematem konkursu było wykonanie pracy plastycznej pt. „Moje ciekawe miejsca w gminie Lubiewo” polegającej na przedstawieniu miejsca, które budzi największą sympatię i sprawia, że staje się ono wyjątkowym miejscem na ziemi (przyroda, architektura, walory turystyczne i krajobrazowe, ludzie, ciekawe miejsca itp.)

Komisja konkursowa postanowiła uhonorować następujące osoby:

Kategoria I : dzieci w wieku 5 – 6 lat

I miejsce Helena Pałkowska

II miejsce Julia Szmaglińska

Kategoria II : dzieci w wieku 7 – 8 lat

I miejsce Krzysztof Zwiefka

II miejsce Marta Sabanty

Kategoria III : dzieci w wieku 9 – 10 lat

I miejsce Zuzanna Jajor

II miejsce Lucja Pałkowska

W przyszłym roku planowane jest kontynuowanie konkursów, zatem już dziś ruszajcie w plener z aparatem, aby uwiecznić naszą piękną gminę.

Paulina Ciepluch

WDROŻONE USPRAWNIENIA W GOPS W LUBIEWIE

W dniu 29.09.2020r. w Gminnym Ośrodku Pomocy Społecznej w Lubiewie odbyło się spotkanie podsumowujące realizację projektu „Wdrożenie usprawnień organizacyjnych GOPS”. Spotkanie odbyło się w obecności wszystkich pracowników Ośrodka oraz zaproszonych gości: Pani Wójt Joanny Jastak oraz Radnego Rady Powiatu Tucholskiego Pana Michała Skąleckiego. Podczas spotkania omówiliśmy przebieg realizacji działań projektowych, podziękowaliśmy naszym Gościom za okazaną pomoc i wsparcie podczas realizacji projektu.

Skrót najważniejszych działań projektowych:

30.08.2018 rok – złożenie wniosku do Ministerstwa Rodziny, Pracy i Polityki Społecznej o udzielenie dofinansowania na realizację projektu „Wdrożenie Usprawnień Organizacyjnych GOPS”

19.06.2019r. – Akceptacja wniosku przez Ministerstwo Pracy Rodziny i Polityki Społecznej i udzielenie dofinansowania w wysokości 190 320,00zł.

23.08.2019 r. – Podpisanie umowy na realizację projektu

01.10.2019 – 30.09.2020 – czas trwania projektu

Projekt składał się z 3 zadań:

1. Przygotowanie Ośrodka do wdrożenia zmian organizacyjnych.

Przygotowanie Pracowników do zmian organizacyjnych w GOPS.

Wdrożenie zmian organizacyjnych.

W ramach zadania nr 1 dokonaliśmy przystosowania (remontu) pomieszczeń na potrzeby magazynu i sali narad. Wyposażyliśmy te pomieszczenia w niezbędne meble (krzesła, szafy, regały) i sprzęty (lodówkę, klimatyzatory). Przygotowany został system alarmowy w pomieszczeniach GOPS oraz dokonano doposażenia stanowisk pracy pracowników socjalnych. Zakupiliśmy m.in. 2 komputery, 3 biurka, 4 fotele biurowe, niszczarkę, 2 urządzenia wielofunkcyjne, 4 telefony, szafy, regały, UPS. W ramach zadania nr 2 zrealizowaliśmy 12 tematycznych szkoleń dla pracowników socjalnych, odbyliśmy wizytę studyjną w Miejskim Ośrodku Pomocy Rodzinie w Toruniu, pracownicy otrzymali wsparcie psychologa w liczbie 40 godzin oraz przeprowadzona została superwizja w liczbie 48 godzin.

W ramach zadania nr 3 wprowadzony został nowy regulamin organizacyjny GOPS. Utworzone zostało stanowisko ds. I kontaktu (pracownik socjalny – P. Marta Jagielka – Kraś), stanowisko ds. świadczeń przyznawanych decyzją (pracownik socjalny – P. Sławomir Rybicki) oraz zespół ds. pracy socjalnej i usług (pracownicy socjalni – P. Joanna Trawczyńska, P. Aniela Kutowska, asystent rodziny – P. Natalia Nowacka oraz opiekunka środowiskowa).

Głównym celem projektu było wdrożenie usprawnień organizacyjnych w GOPS w Lubiewie, co przyczyni się do zwiększenia efektywności pomocy społecznej w Gminie Lubiewo.

Projekt był współfinansowany z europejskiego Funduszu społecznego Program operacyjny Wiedza Edukacja Rozwój, Oś priorytetowa II Efektywna polityka publiczna dla rynku pracy, gospodarki i edukacji, Działanie 2.5 Skuteczna pomoc społeczna.

Weronika Łepek

PAN JERZY BOGUSŁAWSKI — JUŻ ZASŁUŻONY EMERYT



26 listopada 2020 r. przeszedł na emeryturę Pan Jerzy Bogusławski. Przez dwanaście lat pracy na terenie naszej gminy piastował odpowiedzialne stanowiska, będąc sekretarzem Gminy Lubiewo, Zastępcą Wójta Gminy Lubiewo oraz Kierownikiem Zakładu Komunalnego Gminy Lubiewo. Pan Jerzy posiadając ogromną wiedzę i doświadczenie z zaangażowaniem i sumiennością wykonywał swoje obowiązki, będąc jednocześnie bardzo życzliwą i wrażliwą osobą.

Chwile takie jak ta powodują zwykle, że staramy się dokonać bilansu, podsumowania. Praca Pana Jerzy, oprócz wykonywania nałożonych zadań to przede wszystkim dobra i konstruktywna współpraca, stosowanie innowacyjnych rozwiązań, wszelkie wsparcie merytoryczne, techniczne i organizacyjne, ale również tak bardzo potrzebna w codziennym życiu okazywane przez Pana Jerzego życzliwość, dobry humor, uśmiech i optymizm.

Dziś dziękujemy za te lata wspólnej pracy składamy serdeczne podziękowania i życzymy zdrowia i wszelkiej pomyślności oraz czasu na pielęgnowanie swoich pasji i zainteresowań, z którymi nie raz Pan Jerzy dzielił się ze współpracownikami.

Joanna Jastak

ZŁOTE JUBILEUSZE POŻYCIA MAŁŻEŃSKIEGO

W dniu 22 września br. w Urzędzie Stanu Cywilnego w Lubiewie, trzy dostojne pary zostały uhonorowane Medalami za Długoletnie Pożycie Małżeńskie tj. Państwo: Halina i Jan Banachowie z Lubiewic, Krystyna i Roman Włochowie z Bysławka oraz Krystyna i Tadeusz Graczkowie z Bysławia. Przybyłych powitali Wójt Joanna Jastak oraz jej zastępca Tomasz Bonk. Każda z par indywidualnie została odznaczona i otrzymała gratulacje oraz kwiaty. Jubilatki, w formie upominków, otrzymali też foto albumy zawierające fotografie upamiętniające ich wspólnie spędzone chwile.

Państwo Halina i Jan Banachowie z Lubiewic.

Wychowali 4 córki i doczekali się 19 wnuków i 4 prawnuków. Obydwoje byli pracownikami PKP w Bydgoszczy. Pan Jan był rewidentem wagonów, a Pani Halina była pomocnikiem rewidenta. W 1982 r. kupili gospodarstwo rolne w Lubiewicach. Opieka nad dziećmi oraz praca w gospodarstwie zatrzymała jubilatkę w domu. Jubilat przepracował jako kolejarz 40 lat. Starają się być aktywnymi emerytami. Pani Halina chętnie udziela się społecznie – należy np. do miejscowego Koła Gospodyń Wiejskich oraz oboje należą do Koła Emerytów, Rencistów i Inwalidów nr 5 w Lubiewie, gdzie Pani Halina jest również sekretarzem. Jeździmy na kręgle, na wczasy, korzystamy ze ścieżki zdrowia w Lubiewicach – wylicza pani Halina. Z powodu stanu zdrowia musimy ograniczać naszą pracę i rozrywki, bo potrzebujemy już częściowej opieki – dodaje, chwając przy tym wnuka Pawełka, który pomaga przy pracach domowych.



Państwo Krystyna i Roman Włochowie z Bysławka.

Para wychowała 2 córki i doczekała się 2 wnuczek i 3 wnuków. Bysławek jest rodzinną miejscowością Pani Krystyny. Tu na zabawie poznała mieszkańca Płazowa, swego przyszłego męża. Tu też młodzi zamieszkali po ślubie i mieszkają do dnia dzisiejszego. Jubilatka zajmowała się domem i opieką nad dziećmi, natomiast Pan Roman pracował najpierw w ZRN Mech. Rol. w Tucholi, później w Młynie Gospodarczym Miejskiej Rady Narodowej w Tucholi. Następnie, aż do emerytury w Zakładzie Remontowo Montażowym Mlecz – Macz w Bydgoszczy.



Państwo Krystyna i Tadeusz Graczkowie z Bysławia.

Mają 6 dzieci i tyle samo wnucząt. Jubilatka przez 35 lat (1968 r. – 2003 r.) pracowała w Banku Spółdzielczym w Lubiewie. Pan Tadeusz ma za sobą 48 lat pracy zawodowej, którą związał z Gminną Spółdzielnią „Samopomoc Chłopską”. W latach 1964-1977 była to GS”SCH” w Lubiewie, gdzie zaczynał przy odlewach figurek cukrowych, a potem pracował w cukierni i piekarni. W 1977 r. przeszedł do GS”SCH” w Tucholi, z którą związał się nie tylko do emerytury, na którą przeszedł w 2008 r. Przez 20 lat był kierownikiem ciastkarni i piekarni, Pracował tam jeszcze 5 kolejnych lat, ale choroba nie pozwoliła mu na dłuższą kontynuację. Obecnie, będąc emerytami, Jubilatki mieszkają na razie sami. Dzieci się usamodzielnili. Oboje, z pasją uprawiają przydomowy ogródek, a Pan Tadeusz ponadto zajmuje się swoimi ukochanymi gołębiami.



KONKURS „BEZPIECZNE WAKACJE”

W dniu 22.06.2020 r. w tut. Urzędzie Gminy Lubiewo odbył się finał konkursu gminnego na najlepszy plakat „Bezpieczne Wakacje”

Na konkurs przekazane zostały prace ze szkół:

Szkoły Podstawowej im. Wojska Polskiego w Lubiewie

Szkoły Podstawowej im. Janusza Korczaka w Bysławiu

Szkoły Podstawowej w Klonowie

Przedszkola Samorządowego Gminy Lubiewo „Borowiacka Tęcza” w Bysławiu i Lubiewie

Komisja w składzie:

Prezes ZOG OSP RP w Lubiewie – Tadeusz Juraszewski

Komendant ZOG OSP RP w Lubiewie – Andrzej Zemke

Inspektor ds. ppoż.– Czesława Gromek

Na konkurs dotarło 28 prac plastycznych. Z przekazanych z przedszkoli i zerówek nagrodzono następujące prace:

I miejsce - Krzysztof Zwiefka „0” Szkoła Podstawowa im. Wojska Polskiego w Lubiewie

II miejsce — Marcin Ostrowski „0” Szkoła Podstawowa im. Wojska Polskiego w Lubiewie

III miejsce—Jakub Koch „0” Przedszkole Samorządowe w Bysławiu

Z prac ze Szkół Podstawowych w kat. I-III nagrodzono następujące prace:

I miejsce—Zofia Flatów kl. II Szkoła Podstawowa im. Janusza Korczaka w Bysławiu

II miejsce—Jan Czapla kl. I Szkoła Podstawowa im. Janusza Korczaka w Bysławiu

III miejsce—Patrycja Zwiefka kl. II Szkoła Podstawowa im. Wojska Polskiego w Lubiewie

Z przekazanych prac ze Szkół Podstawowych w kat. IV-VI nagrodzono następujące prace:

I miejsce—Lilianna Ostrowska kl. IV Szkoła Podstawowa im. Wojska Polskiego w Lubiewie

II miejsce—Maria Gniot kl. VI b Szkoła Podstawowa im. Janusza Korczaka w Bysławiu

III miejsce - Amelia Jastak kl. VI Szkoła Podstawowa im. Wojska Polskiego w Lubiewie

Z przekazanych prac w kat. Szkół Podstawowych VII-VIII nagrodzono następujące prace:

I miejsce—Martyna Szymańska kl. VII b Szkoła Podstawowa im. Janusza Korczaka w Bysławiu

Wszyscy uczestnicy otrzymali dyplomy i nagrody.

Czesława Gromek



KONKURS „ZAPOBIEGAJMY POŻAROM”

W dniu 02.11.2020 r. w tut. Urzędzie Gminy Lubiewo odbył się finał konkursu gminnego na najlepszy plakat pn. „Zapobiegajmy pożarom”

Na konkurs dotarło 50 prac plastycznych przekazanych ze szkół z Lubiewa, Bysławia, Klonowa oraz Przedszkola Samorządowego Gminy Lubiewo „Borowiacka Tęcza” oddziałów w Bysławiu i w Lubiewie.

Komisja w składzie:

Prezes ZG ZOSP RP – Tadeusz Juraszewski

Komendant ZG ZOSP RP – Andrzej Zemke

Inspektor – Czesława Gromek

Z prac przekazanych z przedszkoli i zerówek nagrodzono następujące:

I miejsce - Wanesa Zywert 5 lat Przedszkole Samorządowe Gminy Lubiewo w Lubiewie,

II miejsce - Lena Rydzkowska 4 lata Przedszkole Samorządowe Gminy Lubiewo w Lubiewie,

III miejsce - Ksawery Sobiechowski 5 lat Przedszkole Samorządowe Gminy Lubiewo w Bysławiu,

IV miejsce - Wiktoria Dębicka 6 lat Przedszkola Samorządowego Gminy Lubiewo w Bysławiu,

V miejsce - Oliwier Januszewski „0” Przedszkole Samorządowe Gminy Lubiewo w Bysławiu,

Opiekunowie: Paulina Kula – Pilarska, Justyna Glama, Hanna Pozorska, Iwona Nowakowska, Wiesława Rydzkowska.

Z prac ze Szkół Podstawowych w kat. I-III nagrodzono następujące prace:

I miejsce - Klaudia Zywert kl. III Szkoła Podstawowa w Lubiewie,

II miejsce - Elżbieta Gniot kl. II B Szkoła Podstawowa w Bysławiu,

III miejsce - Oskar Zemke kl. II Szkoła Podstawowa w Lubiewie,

IV miejsce - Wiktoria Ryduchowska kl. III Szkoła Podstawowa w Lubiewie,

V miejsce - Anastazja Parszyk kl. II Szkoła Podstawowa w Klonowie,

Opiekunowie: Wiesława Gulatowska, Aleksandra Pik, Beata Ziółkowska, Honorata Szanecka.

Z przekazanych prac ze Szkół Podstawowych w kat. IV-VI nagrodzono następujące prace:

I miejsce - Zuzanna Szászor kl. VI Szkoła Podstawowa w Bysławiu,

II miejsce - Julia Jankowska kl. VI Szkoła Podstawowa w Bysławiu,

III miejsce - Tymon Glazik kl. VI Szkoła Podstawowa w Bysławiu,

IV miejsce - Natalia Cherek kl. VI Szkoła Podstawowa w Bysławiu,

V miejsce - Mikołaj Roeding kl. V a Szkoła Podstawowa w Lubiewie,

Opiekunowie: Lilla Walczak, Wiesława Gulatowska.

Z przekazanych prac w kat. Szkół Podstawowych VII-VIII nagrodzono następujące prace:



Wanesa Zywert



Paweł Konrad Kujawa

I miejsce - Kornelia Ziółkowska kl. VII Szkoła Podstawowa w Lubiewie,

II miejsce - Paweł Konrad Kujawa kl. VII Szkoła Podstawowa w Lubiewie,

III miejsce - Maria Gniot kl. VII B Szkoła Podstawowa w Bysławiu,

IV miejsce - Zuzanna Puczyńska kl. VII a Szkoła Podstawowa w Bysławiu,

V miejsce - Kinga Rusnak kl. VII a Szkoła Podstawowa w Bysławiu,

Opiekunowie: Wiesława Gulatowska, Lilla Walczak

Czesława Gromek

KONKURS NA WITACZE DOŻYNKOWE

W dniu 22 września 2020 roku w Urzędzie Gminy w Lubiewie odbyło się uroczyste podsumowanie i wręczenie nagród w ramach kolejnej edycji konkursu na „Witacz Dożynkowy”. W tegorocznym Konkursie ogłoszonym przez Panią Wójt Gminy Lubiewo – Joannę Jastak, udział wzięło 6 Sołectw tj.: Lubiewo, Lubiewice, Klonowo, Minikowo, Sucha i Trutnowo.

Komisja przyznała następujące miejsca:

I miejsce – Sołectwo Lubiewice – otrzymało talon w wysokości 800,00 zł

II miejsce – Sołectwo Trutnowo – otrzymało talon w wysokości 600,00 zł

III miejsce- Sołectwo Klonowo – otrzymało talon w wysokości 400,00 zł

Pozostałe miejscowości za udział w konkursie i wykonanie witaczy otrzymały talony w wysokości 200,00 zł.

Dodatkowo został ogłoszony konkurs publiczności na witacz dożynkowy, gdzie sołectwo Lubiewice zdobyło najwięcej głosów na witacz poprzez lajkowanie na facebooku, co wiązało się z otrzymaniem dodatkowej nagrody w wysokości 200,00 zł.

Wręczenia nagród oraz dyplomów dokonali Pani Joanna Jastak – Wójt Gminy Lubiewo wraz z Panem Marcinem Lewandowskim – Przewodniczącym Komisji Rolnictwa, Leśnictwa i Ochrony Środowiska, którzy podziękowali wszystkim uczestnikom za zaangażowanie i piękne ustrojenie Gminy Lubiewo. Nagrody zostały ufundowane ze środków budżetu gminy. Wszystkim Sołtysom oraz mieszkańcom, którzy przyczynili się do powstania tak pięknych, ciekawych i pomysłowych witaczy, bardzo serdecznie dziękujemy i gratulujemy oraz zachęcamy do działania w kolejnej edycji tego konkursu. Z dumą i satysfakcją możemy stwierdzić, że pomysłowość jak i techniki wykonania zasługują na wielkie uznanie, a efekt końcowy zachwycił wszystkich, zarówno mieszkańców, przejezdnych oraz gości podróżujących po naszej gminie.

Witacze Dożynkowe – ich ideą jest zachowanie tradycji budowania przy drogach wjazdowych do poszczególnych wsi słomianych scenografii w okresie dożynek oraz aktywizacja mieszkańców do wspólnego działania i kreowania wizerunku swojej miejscowości.

Komisja oceniając wykonane prace konkursowe brała pod uwagę: zgodność z tradycją w zakresie kompozycji, formy, materiału i techniki wykonania, różnorodność użytych do wykonania witacza dożynkowego podstawowych materiałów, naturalnych, takich jak: kłosa, ziarna zbóż, owoce, warzywa, kwiaty, zioła itp., walory estetyczne, w tym kompozycja, dobór barw, architektura brył. Drugim tematem spotkania było podsumowanie Dożynek Wojewódzkich w Tucholi oraz udział Zespołu Frantówki Bysławskie podczas Dożynek Prezydenckich.

Paulina Ciepluch

PROJEKT – „POSILEK W SZKOLE I W DOMU”

W wyniku złożenia wniosku w ramach modułu 3 wieloletniego rządowego programu „Posiłek w szkole i w domu”, Gmina Lubiewo pozyskała dla Szkoły Podstawowej w Lubiewie dotację w wysokości 79 420,00zł. Całkowity koszt inwestycji wyniósł 99 273,00zł. Pozostałe środki przeznaczono z budżetu Gminy Lubiewo.

Uzyskane wsparcie finansowe przeznaczone zostało na doposażenie i poprawę standardu obecnie funkcjonującej stołówki szkolnej wraz z kuchnią. W ramach dofinansowania wykonano prace adaptacyjne, wynikające z zaleceń SANEPIDU, m.in.: zaadaptowanie magazynu na pomieszczenia do obróbki wstępnej produktów, wydzielenie strefy zmywania, wymianę okien podawczych, drzwi, płytek, instalacji elektrycznej czy zmianę usytuowania urządzeń do gotowania.

Dodatkowo, zakupiono nowe urządzenia i sprzęty do kuchni, m.in.: dwa piece konwekcyjno-parowe, szafę chłodniczą, szafy przesuwne, stoły ze stali nierdzewnej, termosy na żywność, regały do magazynu żywności.

Roboty budowlane podniosły standard kuchni i przystosowały ją do wymagań inspekcji sanitarnej, a wymiana zepsutego i zakup nowego sprzętu pozwoli zwiększyć możliwość wydawania większej ilości posiłków w krótszym czasie, w sposób bardziej bezpieczny i higieniczny, a przede wszystkim zdrowszy dla uczniów.

Wioletta Szymczak

PODATEK AKCYZOWY

31 sierpnia 2020 zakończono przyjmowanie wniosków o zwrot podatku akcyzowego.

W drugim terminie 299 rolników złożyło wniosek na łączną kwotę 254 555,16 zł.

Następny termin składania wniosków o zwrot podatku akcyzowego to 01.02.2021r. do 01.03.2021r. (faktury ważne od 01.08.2020r. do 31.01.2021r.).

Wypłata środków na konto wskazane we wniosku w pierwszym terminie 01.04.2021r. do 30.04.2021r., w drugim terminie 01.10.2021r. do 30.10.2021r.

Marzena Ochendal

ZIMOWE UTRZYMANIE DRÓG

Poniżej podajemy numery telefonów osób i instytucji z którymi można kontaktować się w sprawie zimowego utrzymania dróg w Gminie Lubiewo.

Zimowe utrzymanie drogi wojewódzkiej nr 240

Stacjonarny 52 336 12 20, lub komórkowy 728 900 930 (dyżurny).

Zgodnie z informacją z Rejonu Dróg Wojewódzkich w Tucholi numer dyżurny jest aktywny w momencie pełnienia dyżurów przez pracowników Rejonu Dróg Wojewódzkich w Tucholi. Pełnienie dyżuru uzależnione jest od sytuacji na drogach oraz prognoz pogody.

Zimowe utrzymanie dróg powiatowych

Stacjonarny 52 559 01 12, lub komórkowy 696 050 438.

Zimowe utrzymanie dróg należących do Gminy Lubiewo

- Pracownik Urzędu Gminy w Lubiewie: tel. 52 33 493 10 (wew. 23) – w godzinach pracy Urzędu lub 517 049 603
- Zakład Komunalny Gminy Lubiewo, 505 057 473.
- lub poszczególni Sołtysi:
 - Sołectwo Bysławek – 506 362 641,
 - Sołectwo Bysław – 506 362 647,
 - Sołectwo Klonowo – 512 864 165,
 - Sołectwo Lubiewice – 506 485 821,
 - Sołectwo Lubiewo – 506 362 636,
 - Sołectwo Cierplewo – kontakt z pracownikiem Urzędu Gminy w Lubiewie lub Zakładem Komunalnym Gminy Lubiewo,
 - Sołectwo Minikowo – 506362 647,
 - Sołectwo Płazowo – 506 362 669,
 - Sołectwo Sucha – 506 362 645,
 - Sołectwo Trutnowo – 506 362 654,
 - Sołectwo Węlpin – 791 389 800.

Paweł Chmara

POZYSKANE DOTACJE DLA PLACÓWEK OŚWIATOWYCH

Gmina Lubiewo w br. pozyskała łącznie **334 920,00zł** dotacji dla placówek oświatowych, dla których jest organem prowadzącym, były to:

- **135 000,00zł** z programu pn. „Zdalna Szkoła – wsparcie Ogólnopolskiej Sieci Edukacyjnej w systemie kształcenia zdalnego” współfinansowanego ze środków Europejskiego Funduszu Rozwoju Regionalnego w ramach Programu Operacyjnego Polska Cyfrowa na lata 2014-2020 oraz programu pn. „Zdalna Szkoła + w ramach Ogólnopolskiej Sieci Edukacyjnej” współfinansowanego ze środków Europejskiego Funduszu Rozwoju Regionalnego w ramach Programu Operacyjnego Polska Cyfrowa na lata 2014-2020. Za te środki zostało zakupionych 50 szt. laptopów dla uczniów pochodzących z rodzin wielodzietnych i wychowujących się w rodzinach zastępczych oraz dla uczniów, których sprzęt nie spełnia wymogów niezbędnych do zdalnego nauczania.
- **70 000,00zł** z programu „Aktywna tablica” w ramach Rządowego programu rozwijania szkolnej infrastruktury oraz kompetencji uczniów i nauczycieli w zakresie technologii informacyjno-komunikacyjnych na lata 2020 - 2023. Do programu Gmina była zobowiązana wnieść 20% wkładu własnego tj. 17 500,00zł. Za te środki zakupiono łącznie 28 laptopów (po 14 dla każdej ze szkół).
- **79 420,00zł** w ramach modułu 3 wieloletniego rządowego programu „Posiłek w szkole i w domu”, na modernizację kuchni w SP Lubiewo. Całkowity koszt inwestycji wyniósł 99 273,00zł. Pozostałe środki przeznaczono z budżetu Gminy Lubiewo. Przeznaczenie opisano na str. 28
- **15 000,00zł** w ramach zwiększenia części oświatowej subwencji ogólnej z 0,4% rezerwy z tytułu dofinansowania w zakresie wyposażenia w sprzęt szkolny i pomoce dydaktyczne dla SP Bysław. Kwota ta została przeznaczona na zakup pomocy dydaktycznych (3 750,00zł), a pozostałą część dołożono do zabezpieczonych wcześniej w budżecie gminy kwoty 15000,00zł na zakup i montaż 24 stanowiskowej pracowni językowej (łącny koszt pracowni wyniósł 26 250,60zł),
- **35 500,00zł** w ramach zwiększenia części oświatowej subwencji ogólnej z 0,4% rezerwy z tytułu dofinansowania w zakresie zwiększenia zadań oświatowych w ciągu roku szkolnego – środki te przeznaczone na bieżące funkcjonowanie szkół oraz budowę drugiej części parkingu przez SP Bysław.

Placówki oświatowe na terenie Gminy Lubiewo są bardzo dobrze wyposażone w nowoczesny sprzęt teleinformatyczny, jednakże każde nowe urządzenie z pewnością uatrakcyjni prowadzenie zajęć dla dzieci i młodzieży.

Wioletta Szymczak

DZIEŃ EDUKACJI NARODOWEJ W GMINIE LUBIEWO

Uroczystość z okazji Dnia Edukacji Narodowej odbyła się 14 października br. w sali sesyjnej Urzędu Gminy w Lubiewie w bardzo skromnej oprawie z zachowaniem obostrzeń sanitarnych.

Dzień Edukacji Narodowej to święto wszystkich nauczycieli, wychowawców, pracowników związanych z oświatą, to czas na podsumowanie i refleksje, ale przede wszystkim na podziękowania za pracę oraz życzenia.

Ze względu na pandemię, w tym roku na spotkanie zostali zaproszeni tylko dyrektorzy wszystkich placówek oświatowych z terenu Gminy Lubiewo oraz nauczycieli nagrodzeni przez Wójta Gminy Lubiewo.

Pani Joanna Jastak Wójt Gminy Lubiewo, Pani Zofia Reszka Przewodnicząca Rady Gminy Lubiewo oraz Wioletta Szymczak Kierownik Referatu Oświaty i Spraw Społecznych obecny na spotkaniu oraz na ręce dyrektorów z prośbą o przekazanie wszystkim nauczycielom i pracownikom administracji i obsługi podziękowali za trud kształcenia i wychowania młodego pokolenia, za zaangażowanie w pracę, stwarzanie przyjaznej atmosfery, udzielania wsparcia, dbania o bezpieczeństwo, czystość czy smaczne posiłki oraz życzyli aby codzienna służba stanowiła źródło satysfakcji z pracy z dziećmi i młodzieżą, radości z odkrywania ich talentów i uzdolnień, dumy z sukcesów wychowanków, cierpliwości w pracy z mniej uzdolnionymi lub czasami nieposłusznymi uczniami. Aby wiedza i kompetencje spotykały się z uznaniem i szacunkiem uczniów i ich rodziców, a entuzjazm i pasja zwyciężały trudności dnia codziennego. Nie zabrakło tematów oraz wymiany informacji w zakresie problemów i funkcjonowania placówek oświatowych związanych z bieżącą sytuacją epidemiologiczną.

Nagrodzeni 2020

Brązowy Krzyż Zasługi

Beata Ziółkowska - nauczycielka Szkoły Podstawowej im. Wojska Polskiego w Lubiewie,

Medal Złoty za Długoletnią Służbę

Bernadeta Nadolna – woźna oddziałowa Przedszkola Samorządowego Gminy Lubiewo „Borowiacka Tęcza”.

Halina Pieczka – woźna oddziałowa Przedszkola Samorządowego Gminy Lubiewo „Borowiacka Tęcza”.

Medale Komisji Edukacji Narodowej

Beata Kończyk - nauczycielka Szkoły Podstawowej im. Janusza Korczaka w Bysławiu,

Nagrody Wójta Gminy Lubiewo

Beata Kończyk - nauczycielka Szkoły Podstawowej im. Janusza Korczaka w Bysławiu,

Ewa Werner - nauczycielka Przedszkola Samorządowego Gminy Lubiewo „Borowiacka Tęcza”,

Krzysztof Puczyński - nauczyciel Szkoły Podstawowej im. Wojska Polskiego w Lubiewie,

Nagrody Dyrektora Szkoły Podstawowej im. Wojska Polskiego w Lubiewie

Danuta Chmara – nauczycielka,

Renata Szymczak - nauczycielka,

Iwona Szumińska – Łyczywek – nauczycielka,

Justyna Bartnik – nauczycielka,

Karolina Helmin – nauczycielka,

Ewa Weyna - nauczycielka,

Wiesława Gulatowska – nauczycielka,

Małgorzata Porożyńska – nauczycielka,

Katarzyna Laskowska – pracownik administracji,

Damian Ortmann – pracownik administracji

Weronika Wilczewska - pracownik obsługi,

Nagrody Dyrektora Szkoły Podstawowej w Bysławiu

Jolanta Deja – nauczycielka,

Monika Gracz – nauczycielka,

Anna Grzymska - nauczycielka,

Hanna Ostrowicka – nauczycielka,

Iwona Pękała – nauczycielka,

Hanna Pilarska – nauczycielka,

Lilla Walczak – nauczycielka,

Renata Kossowka – pracownik obsługi,

Ewa Wilkowska – pracownik administracji,

Nagrody Dyrektora Przedszkola Samorządowego Gminy Lubiewo „Borowiacka Tęcza”

Paulina Kula - Pilarska – nauczycielka,

Hanna Pozorska – nauczycielka,

Halina Pieczka – woźna oddziałowa.

Gratulacje z okazji uzyskania stopnia awansu zawodowego:

Awans na stopień nauczyciela dyplomowanego:

Monika Trybocka - nauczycielka Przedszkola Samorządowego Gminy Lubiewo „Borowiacka Tęcza”,

Aleksandra Kołakowska - nauczycielka Szkoły Podstawowej im. Wojska Polskiego w Lubiewie,

Awans na stopień nauczyciela mianowanego:

Małgorzata Pianka – Szpręglewska - nauczycielka Szkoły Podstawowej im. Janusza Korczaka w Bysławiu

Awans na stopień nauczyciela kontraktowego:

Justyna Głama - nauczycielka Przedszkola Samorządowego Gminy Lubiewo „Borowiacka Tęcza”.



Wioletta Szymczak

NOWE WITACZE W GMINIE LUBIEWO



Przy drodze wojewódzkiej nr 240 na wjeździe od strony Świecia i od strony Tucholi stanęły dwa, ponad czterometrowe witacze, na których umieszczono następujące treści "Gmina Lubiewo", „Wita”, „Zaprasza ponownie”, „Pełna uroku o każdej porze roku” oraz adres strony internetowej www.lubiewo.pl i herb Gminy Lubiewo. Dominujące kolory to żółty i zielony, a tło witaczy wypełnione zostało zdjęciami Zalewu Koronowskiego, Kościoła w Bysławiu, obwodnicy Płazowa i promu na Wielonku Witacze od 30 października witają turystów i przejezdnych przekraczających granice naszej gminy w Lubiewicach i w Płazowie.

Pomysł zastąpienia drewnianych rzeźb, pełniących wcześniej rolę witaczy zrodził się już kilka lat temu ze względu na ich bardzo zły stan. Ostatecznie prace nad ich przygotowaniem rozpoczęliśmy w 2019r. po dokonaniu przebudowy drogi wojewódzkiej i budowy obwodnicy Płazowa. Niestety, nie wszystko poszło tak jak teoretycznie zakładaliśmy. Wykonawca wykonał witacze, jednakże pojawił się problem z ich montażem spowodowany przedłużającą się procedurą uzyskania pozwolenia na zamontowanie przedmiotowych witaczy oraz



wszech obecna pandemia. Cierpliwość została wynagrodzona i już możemy się cieszyć kolejną formą promocji Gminy Lubiewo. Całkowity koszt obu witaczy wyniósł 17 200 zł.

Wioletta Szymczak

SERCA NA NAKRĘTKI W GMINIE LUBIEWO

Jedno wielkie serce dzielące się swoją dobrocią mnoży kolejne serca.

Tak też się stało w Gminie Lubiewo. Lokalny przedsiębiorca Pan Miłosz Kiedrowski właściciel ZPUH JK Miłosz Kiedrowski z Bysławia podjął wyzwanie i wraz z pracownikami zakładu wykonali nieodpłatnie 7 pięknych czerwonych serc na nakrętki. Pierwsze stanęło kilka tygodni temu w sołectwie Bysław - w jego powstanie zaangażowała się społeczność Bysławia, a 2 listopada br. 6 kolejnych serc przyjechało do takich miejscowości jak Lubiewo, Sucha, Minikowo, Klonowo, Trutnowo i Płazowo.

Pomysł zainicjowała p. sołtys Lubiewic Aneta Niemczewska, podczas narady z sołtysami, którzy to wyrazili swoją aprobatę pomysłu. Podjęto rozmowy z p. Miłozem Kiedrowskim, uzgodniono lokalizację i wspólnymi siłami inicjatywa została zrealizowana. Swoją udział w przedsięwzięciu mają również pracownicy Zakładu Komunalnego Gminy Lubiewo, którzy pomagali umocować serca do podłoża.

Znając dobre serca naszych mieszkańców i ogromne zaangażowanie w różnego rodzaju akcje, wierzymy, że serca będą zapełniać się w błyskawicznym tempie.

Zbierane nakrętki będą wspierały różnego rodzaju akcje charytatywne na rzecz niepełnosprawnych dzieci. Koordynatorem akcji zbierania nakrętek z ramienia Gminy Lubiewo jest p. Agnieszka Pieczka – pracownik Urzędu Gminy, do której można zgłaszać telefonicznie (52 33 493 10) lub za pośrednictwem poczty elektronicznej (uq@lubiewo.pl) osoby na rzecz, których prowadzone mają być zbiórki.



Jakie nakrętki wrzucać do specjalnego kosza? – wszelkiego rodzaju plastikowe nakrętki, bez względu na kształt czy kolor. Mogą to więc być nakrętki np. po napojach, kawie, mleku czy jogurtach. W koszu-sercu zostawić możemy również zakrętki po chemii gospodarczej, po płynach do zmywania, szamponach i płynach do płukania. Ważne, by nie dorzucać do nakrętek innych przedmiotów, a jeśli mają one np. tekturowe uszczelki - trzeba je usunąć przed wrzuceniem.

Wioletta Szymczak

PROJEKT - „PROMOCJA OBSZARU LSR POPRZEC STWORZENIE BAZY NARZĘDZI INFORMACYJNO-PROMOCYJNYCH”



Europejski Fundusz Rolny na rzecz Rozwoju Obszarów Wiejskich: Europa inwestująca w obszary wiejskie

Stowarzyszenie Rozwoju Gminy Lubiewo „Bory” w koordynacji z Gminą Lubiewo realizuje operację pn. „Promocja obszaru LSR poprzez stworzenie bazy narzędzi informacyjno – promocyjnych”. Projekt został złożony w odpowiedzi na ogłoszenie Partnerstwa „Lokalna Grupa Działania Bory Tucholskie” o naborze wniosków na wsparcie operacji w ramach poddziałania 19.2 „Wsparcie na wdrażanie operacji w ramach strategii rozwoju lokalnego kierowanego przez społeczność” objętego Programem Rozwoju Obszarów Wiejskich na lata 2014-2020.

Autorkami projektu i bezpośrednimi realizatorkami są: Wioletta Szymczak i Paulina Ciepluch.

Tytuł operacji: Promocja obszaru LSR poprzez stworzenie bazy narzędzi informacyjno – promocyjnych

Cel operacji: Przeprowadzenie akcji informacyjno-promocyjnej walorów krajobrazowo-przyrodniczych i historyczno-kulturowych obszaru LSR za pomocą stworzenia bazy narzędzi promocyjnych, którymi będą:

1. Wirtualny spacer obejmujący obszar powiatu tucholskiego – 1 aplikacja.
2. Mobilna gra edukacyjna obejmująca obszar powiatu tucholskiego – 1 aplikacja.
3. Wydawnictwo – mini mapa - 1000 szt.
4. Wydawnictwo – widokówki - 12 rodzajów widokówek, po dwa rodzaje na każdą gminę powiatu tucholskiego, w ilości 1000 szt. z każdego rodzaju.
5. Figurki wiewiórek o wysokości do 1,20m - 12 szt.
6. Pluszowe maskotki wiewiórki –50 szt.
7. Strój wiewiórki dla dorosłej osoby – 1 szt.
8. Obrazy na płótnie wykonane ze zdjęć z wykonanych do wirtualnego spaceru - 30 szt.
9. Kolorowanki dla dzieci z motywem Borów Tucholskich – nakład 1000szt.

Efekty: Projekt jest odpowiedzią na zidentyfikowane w LSR problemy związane z niewystarczająco rozwiniętą kompleksową informacją i promocją turystyczną obszaru. Przyczynia się do realizacji celu ogólnego LSR „Rozwój kapitału społecznego obszaru LSR do 2023 roku” (daje narzędzia promocyjne, które mieszkańcy obszaru będą wykorzystywali w kolejnych przedsięwzięciach promocyjnych), celu szczegółowego LSR „Zwiększenie skali działań informacyjnych obszaru LSR do 2023 roku” (powstaną kolejne narzędzia promujące walory krajobrazowo-przyrodnicze i kulturowo-historyczne nieodpłatnie dostępne dla wszystkich). W ramach przedsięwzięcia „Manowanie chwały, czyli promocja informacją” operacja realizuje wskaźnik LSR: "liczba przedsięwzięć informacyjnych i promocyjnych" (1 przedsięwzięcie) tj.: stworzenie bazy narzędzi informacyjno-promocyjnych promującej zasoby obszaru LSR.

W narzędziach typu: wirtualny spacer, mobilna gra edukacyjna, mini mapa, widokówki, kolorowanki, obrazy na płótnie zawarte zostaną informacje i zdjęcia najbardziej atrakcyjnych miejsc przyrodniczych, historycznych i kulturowych.

Projekt adresowany jest do szerokiej grupy odbiorców, tj. mieszkańców i turystów., a wszelkie narzędzia promujące walory krajobrazowo-przyrodnicze i kulturowo – historyczne powiatu tucholskiego i gminy Lubiewo będą dystrybuowane, udostępniane nieodpłatnie. Planowany termin zakończenia operacji – sierpień 2021r.

Wartość operacji: 79 000,00 zł, w tym wartość dofinansowania z UE: 74 994,00 zł

Operacja realizowana w ramach Strategii Rozwoju Lokalnego Kierowanego przez Społeczność na lata 2016-2023 „Dekel do borowiackiej gry” wdrażanej przez Partnerstwo „Lokalna Grupa Działania Bory Tucholskie” jest współfinansowana ze środków Unii Europejskiej w ramach poddziałania 19.2

Wsparcie na wdrażanie operacji w ramach strategii rozwoju lokalnego kierowanego przez społeczność Programu Rozwoju Obszarów Wiejskich na lata 2014-2020.

OBIEKT SPORTOWY W BYŚLAWIU OFICJALNIE OTWARTY

W poniedziałek, 14 września br. oficjalnie został oddany do użytku obiekt sportowy, zbudowany przy Szkole Podstawowej w Byśławiu. Przepiękna, słoneczna pogoda zgromadziła na nowej płycie boiska uczniów szkoły podstawowej, wychowanków przedszkola samorządowego, grono nauczycielskie oraz gości, wśród których byli: Bartłomiej Bartnicki – Pełnomocnik Wojewody Kujawsko – Pomorskiego do spraw sportu i turystyki, Joanna Jendykiewicz – Owczarek – starszy wizytator Kuratorium Oświaty w Bydgoszczy, Michał Mróz – Starosta Powiatu Tucholskiego, Waldemar Kierzkowski – członek Zarządu powiatu tucholskiego, Joanna Jastak – Wójt Gminy Lubiewo z pracownikami urzędu zaangażowanymi w realizację zadania, Zofia Reszka – Przewodnicząca Rady Gminy Lubiewo wraz z radnymi Rady Gminy, Tomasz Bonk – zastępca wójta i zastępca kierownika Zakładu Komunalnego Gminy Lubiewo, Jerzy Bogusławski – kierownik Zakładu Komunalnego Gminy Lubiewo, Wojciech Głogowski – Proboszcz Parafii w Byśławiu, Janusz Zawadziński – Dyrektor Ośrodka Sportu i Rekreacji w Tucholi, Roman Chmara, Dorota Hass – Goliszek i Jolanta Kowalska – Dyrektorzy placówek oświatowych prowadzonych przez Gminę Lubiewo, Medard Kulczyk – członek Stowarzyszenia Rozwoju Gminy Lubiewo „Bory”, Mariusz Kowalski – członek Zarządu i trener Akademii Piłkarskiej Gminy Lubiewo.

Uroczystość rozpoczęła od wprowadzenia sztandaru Szkoły Podstawowej imienia Janusza Korczaka w Byśławiu i odśpiewaniu hymnu państwowego.

Następnie głos zabrała Pani Joanna Jastak – Wójt gminy Lubiewo, która wyraziła swoją radość z powstania nowego obiektu sportowego, tym bardziej, że starania o ten obiekt trwały już od 2016r. Jak podkreśliła jest on wspólnym sukcesem – władz samorządowych obecnej kadencji, Pana Wójta Michała Skaleckiego i radnych minionej kadencji, a także osób, którzy współpracują z Gminą Lubiewo w osobach p. Łukasza Schreibera – ministra w Kancelarii Prezesa Rady Ministrów, p. Mariusza Kałużnego – posła na Sejm Rzeczypospolitej, p. Mikołaja Bogdanowicza – Wojewody Kujawsko – Pomorskiego czy p. Bartłomieja Bartnickiego – doradcę Wojewody Kujawsko-Pomorskiego ds. sportu i turystyki.

Dla Gminy Lubiewo, realizacja tego rodzaju inwestycji jest ogromnym wyzwaniem, budżet nie pozwalał na wyłożenie wszystkich środków z naszych dochodów, dlatego też trzyletnie starania poprzez składanie wniosków o dofinansowanie, zakończone sukcesem.

Zgodnie z umową, zakończenie budowy miało nastąpić na koniec czerwca 2021r., jednakże sprawnie przeprowadzona procedura przetargowa, korzystna dla Gminy i Ministerstwa Sportu, profesjonalny wykonawca oraz bardzo sprzyjające warunki pogodowe umożliwiły zrealizowanie zadania w całości już w bieżącym roku. Kompleks składający się z boiska piłkarskiego, 200 metrowej bieżni okrężnej 4 – torowej, 100 metrowej bieżni prostej 4 – torowej i skoczni do skoku w dal powstał dzięki uzyskaniu dofinansowania z Ministerstwa Sportu ze środków Funduszu Rozwoju Kultury Fizycznej. Całkowity koszt zadania wyniósł 1 223 850,00zł, w tym dofinansowanie 50% i wkład własny Gminy Lubiewo również 50%. Jeszcze w trakcie budowy, wspólnie z p. dyrektorem Romanem Chmarą poczyniono uzgodnienia dotyczące poprawy estetyki i funkcjonalności obiektu poprzez realizację np. dodatkowych utwardzeń, ogrodzenia parkingów i innych drobnych przedsięwzięć. Prace te wykonują pracownicy Zakładu Komunalnego Gminy Lubiewo pod kierownictwem Pana kierownika Jerzego Bogusławskiego oraz pracownicy obsługi ze szkoły.

Pani Wójt podziękowała wszystkim zaangażowanym w powstanie tego obiektu oraz za organizację uroczystości oficjalnego otwarcia. Specjalne podziękowanie kierujemy do mediów, którzy promowali inwestycję od samego początku jej powstawania aż do momentu uroczystego otwarcia.

Kolejni goście również składali gratulacje, podziękowania i życzenia, by obiekt służył wszystkim jak najdłużej, a korzystający z niego osiągalni coraz to lepsze wyniki w nauce. Nie zabrakło również prezentów w postaci piłek, bloków startowych czy kijków do nordic walking.

Dyrektor Szkoły Podstawowej w Byśławiu, Pan Roman Chmara podziękował wszystkim za zaangażowanie w powstanie tego długo

wyczekiwanego obiektu, a do uczniów zwrócił się z przesłaniem, że sam obiekt nie zapewni sukcesów sportowych, potrzebna jest determinacja, systematyczność i chęć zdobywania coraz lepszych wyników. Kolejne punkty to poświęcenie obiektu, którego dokonał Ksiądz Wojciech Głogowski – proboszcz Parafii pod wezwaniem Przemienienia Pańskiego w Byśławiu, ślubowanie uczniów i wychowanków przedszkola, którzy przyrzekli, że będą współzawodniczyć w oparciu o poszanowanie zasad uczciwej rywalizacji i uczestniczyć we wszystkich zawodach w duchu rycerskim dla chwały sportu i honoru szkoły. Zwieńczeniem oficjalnej części uroczystości było symboliczne przecięcie wstęgi i przekazanie obiektu społeczności szkolnej. W tym czasie w niebo pofrunęło kilkadziesiąt różnokolorowych balonów. Uroczystość zakończono hymnem Szkoły Podstawowej imienia Janusza Korczaka w Byśławiu i wyprowadzeniem sztandaru. Od tej chwili na obiekcie „rządzili” uczniowie, którzy zaprezentowali układ taneczny, rozegrali mecz towarzyski oraz wypróbowali nową bieżnię w sztafecie 400 x 100m.



WYCIECZKA DO POZNANIA

Nawet pandemia nie powstrzymała uczniów Szkoły Podstawowej w Lubiewie przez wyprawą do Poznania, która planowana była już od ponad roku. 17 września uczniowie pod opieką p. Karoliny Helmin, p. Teresy Gackowskiej i p. Karoliny Przybysz, „najeżeli” Poznań i Kurnik

Zwiedziliśmy zamek w Kurniku oraz arboretum, w którym mieliśmy okazję zobaczyć wiele gatunków roślin (niekiedy bardzo egzotycznych). Dowiedzieliśmy się, że gruszki mogą rosnąć na wierzbie. A tak naprawdę rosła tam grusza, której liście mają kształt przypominający liście wierzby! Drugim punktem wycieczki był stadion Lecha Poznań, gdzie zjedliśmy pyszny obiad i zwiedziliśmy obiekt.

W Poznaniu zwiedziliśmy również Stary Rynek i muzeum archeologiczne, gdzie widzieliśmy wiele ciekawych eksponatów

archeologicznych z terenów całej Polski oraz kolekcje pozaeuropejskie. Były to między innymi mumie oraz obelisk pokryty hieroglifami.

Na Starym Rynku (jednym z największych w Europie) widzieliśmy Ratusz oraz piękne kamienice. Pani przewodnik tłumaczyła nam między innymi, dlaczego kamienice są wąskie, ale wysokie. Podobno kiedyś wysokość podatków zależała od ilości okien! Zwiedziliśmy również Poznańską Farę czyli barokowy kościół, który jest również katedrą. Poznaliśmy tam ciekawą legendę związaną z organami. Otóż według opowieści zdarza się niekiedy, że podczas prac związanych z organami, na balkonie (na który jest się bardzo trudno dostać), pojawia się pewna nikomu nieznaną, ubraną na czarno kobietą. Pojawia się znikąd i tak samo znika. Jest to ponoć duch tajemniczej ofiarodawczyni, który dogląda swojego podarunku. Widzieliśmy również Kolegium Pojezuickie,



którego pierwszym rektorem był Jakub Wujek, który pierwszy przetłumaczył Biblię na język polski. W drodze powrotnej pan pilot sprawdził naszą pamięć. Odbył się konkurs z nagrodami. Pełni wrażeń wróciliśmy do Lubiewa.

Karolina Helmin

SZKOŁA W LUBIEWIE NA CYFROWO

Szkoła Podstawowa w Lubiewie znalazła się wśród placówek, które otrzymały od Państwowego Instytutu Badawczego NASK – operatora Ogólnopolskiej Sieci Edukacyjnej – tablety wraz z usługą dostępu do Internetu w formie „Szkolnych Pakietów Multimedialnych OSE”. Otrzymaliśmy 25 zestawów. Są to tablety wraz z usługą mobilnego dostępu do Internetu (usługa LTE), klawiatury bezprzewodowe (Bluetooth) z etui oraz rysiki. „Szkolne Pakiety Multimedialne OSE” stanowią formę wsparcia dla szkół, realizowaną przez Ministra Cyfryzacji, udzielonej w ramach projektu budowy Ogólnopolskiej Sieci Edukacyjnej. NASK PIB jako operator OSE, został na mocy Ustawy o Ogólnopolskiej Sieci Edukacyjnej uprawniony do nieodpłatnego wyposażenia szkół w sprzęt komputerowy i inne urządzenia multimedialne, a także do zapewnienia szkołom usługi bezprzewodowego dostępu do Internetu wraz z niezbędnymi urządzeniami umożliwiającymi korzystanie z tych usług oraz z oprogramowaniem. Otrzymany sprzęt to wymierna pomoc zarówno dla uczniów, jak i nauczycieli, który od ponad miesiąca służy naszej placówce w realizacji edukacji cyfrowej, a obecnie do realizacji kształcenia na odległość.

Jolanta Kowalska

SPOTKANIE Z MISJONARZEM



W poniedziałek 5 października 2020r. gościliśmy w naszej szkole misjonarza, ojca Kajetana Sahlke, który przez 22 lata pracował w Ameryce Południowej, w Ekwadorze. Obecnie jest Rektorem Domu Misyjnego im. Arnolda Janssena w Laskowicach. Klasy: IV b, VII b oraz VIII a miały okazję wysłuchać ciekawostek o trudnej pracy na misjach, o jego posłudze jako kapłana oraz realiach codziennego życia miejscowej ludności.

Hanna Pilarska

UDZIAŁ W OGÓLNOPOLSKIEJ AKCJI „SZKOŁA PAMIĘTA”

W tygodniu poprzedzającym uroczystość Wszystkich Świętych uczniowie klasy VIII odwiedzili grób Sługi Bożego ks. Piotra Sosnowskiego, który był proboszczem naszej parafii przed wybuchem II wojny światowej. W dniu 26 października 1939 r. został aresztowany, a następnego dnia rozstrzelany przez Niemców podczas jednej z egzekucji w Rudzkim Moście. W latach 2006 – 2019 był on patronem naszego gimnazjum.



Celem akcji (inicjatorem jest Ministerstwo Edukacji Narodowej) jest zwrócenie uwagi młodych ludzi na potrzebę pielęgnowania pamięci o bohaterach naszej wolności, szczególnie tych, którzy są związani z historią danego miejsca, regionu i społeczności. Inicjatywa była realizowana w okresie, w którym w sposób szczególny wspominamy zarówno naszych bliskich zmarłych, jak i tych, którzy zapisali się w historii – tej ogólnonarodowej i lokalnej. W ten sposób akcja nawiązuje do polskiej tradycji związanej z uroczystością Wszystkich Świętych i Dniem Zadusznych.

W ogólnopolskiej akcji „Szkoła pamięta” uczestniczyliśmy po raz drugi.

Hanna Pilarska

PASOWANIE NA CZYTELNIKA BIBLIOTEKI SZKOLNEJ



W środę 7 października 2020r. odbyło się pasowanie na czytelnika biblioteki szkolnej. Uczniowie klas drugich najpierw zostali zapoznani z zasadami korzystania z biblioteki i czytelnia, posłuchali ciekawostek o książkach, a następnie odczytali hasła umieszczone na wystawie pt. „Prośba książki”. Potem nastąpił moment pasowania „zaczarowanym ołówkiem”. Uczniowie własnoręcznie podpisali swoje karty i dołączyli do grona naszych czytelników.

Hanna Pilarska

DZIEŃ PRZEDSZKOLAKA

Dnia 21 września w Bysławiu i 22 września w Lubiewie obchodziliśmy „Dzień Przedszkolaka”. Tego dnia od rana w przedszkolu zrobiło się kolorowo, gdyż dzieci oraz panie przebrały się w wesołe i kolorowe stroje. Wesoło bawiliśmy się przy muzyce oraz na dywanie interaktywnym. Wychowawczynie pięknie przebrane zapewniły dzieciom ogromny wachlarz atrakcji. Dzieci otrzymały także poczęstunek. To był wyjątkowo wesoły dzień.

Dorota Hass-Goliszek



PASOWANIE NA PRZEDSZKOLAKA „BOROWIACKIEJ TĘCZY”



Pasowanie na przedszkolaka to bardzo ważny dzień w życiu małego dziecka. Od tego dnia staje się ono pełnoprawnym przedszkolakiem. Tę ważną uroczystość obchodziliśmy 13 października 2020 roku. Niestety przebiegała ona nieco inaczej niż zawsze. Każda z grup pasowana była indywidualnie. Pani dyrektor Dorota Hass - Goliszek przywitała serdecznie wszystkie dzieci, które pięknie zaśpiewały nasz przedszkolny hymn, a następnie zostały pasowane gałązką świerkową na przedszkolaka „Borowiackiej Tęczy” oraz złożyły ślubowanie. Na koniec dzieci otrzymały dyplomy oraz miały zrobione pamiątkowe zdjęcia.

Dorota Hass-Goliszek

SZKOLENIA ONLINE DLA ORGANIZACJI POZARZĄDOWYCH

W październiku odbyły się szkolenia online dla NGO, na które Gmina Lubiewo zapraszała organizacje pozarządowe. Samorząd Województwa Kujawsko-Pomorskiego wraz z organizatorem – Toruńskim Stowarzyszeniem Aktywności Społecznej zapraszał przedstawicieli NGO z obszaru województwa kujawsko-pomorskiego na bezpłatne szkolenia w ramach zadania Pracownia NGO 2020 – działania szkoleniowo-doradcze na rzecz rozwoju potencjału organizacji pozarządowych w województwie kujawsko-pomorskim. Szkolenia były przeprowadzone zdalnie, ale w formie ciekawych warsztatów, podczas których trenerzy/trenerki starali się stworzyć także przestrzeń do wspólnej rozmowy i wymiany doświadczeń. Aby wziąć udział należało przesłać na adres tsas@tsas.torun.pl wypełnioną Kartę zgłoszeniową

Odbyły się następujące szkolenia:

12 października 2020 (poniedziałek) w godzinach od 16:30 do 19:30 – Jak mobilizować ludzi do działania.

13 października 2020r (wtorek) w godzinach od 17:00 do 20:00 - Do czego służą aplikacje – ich funkcjonalność

19 października 2020r. w godzinach: 16:00 -19:00 – Zarządzanie zespołem rozproszonym

22 października 2020r. w godzinach: 16:00 – 19.00 – ABC Księgowości w organizacji pozarządowej

30 października 2020r. w godzinach: 10-13 Zarządzanie w organizacji: delegowanie zadań i odpowiedzialności. Natomiast w listopadzie odbyły się warsztaty zdalne z Zooma ; warsztaty z logiki projektowej, spotkanie z komunikacji w organizacji.

Paulina Ciepluch

KONSULTOWANY PROGRAM WSPÓŁPRACY

Dnia 6 października br. o godz. 15:00 w BCKiP odbyły się konsultacje programu współpracy z organizacjami pozarządowymi na rok 2021. W spotkaniu uczestniczyła Pani Joanna Jastak – Wójt Gminy Lubiewo, przedstawiciele trzech organizacji tj. Polskiego Związku Emerytów, Rencistów i Inwalidów Koła nr 5 w Lubiewie, Polskiego Związku Emerytów, Rencistów i Inwalidów Koła nr 6 w Bysławiu i Stowarzyszenia Rozwoju Gminy Lubiewo "BORY" oraz pracownicy Referatu Oświaty i Spraw Społecznych. Spotkanie otworzyła Pani Wioletta Szymczak, która przekazała krótkie informacje o programie współpracy. Pani Paulina Ciepluch poinformowała, że nie wpłynęły jeszcze żadne formularze uwag. Osoby uczestniczące w spotkaniu nie wniosły uwag. Na spotkaniu rozmawiano o sprawach bieżących np. – przeniesienie rowerów oraz propozycji zastosowania ich w sezonie letnim. Pani Wójt podziękowała organizacjom, za przybycie.

Paulina Ciepluch

KURSY KOMPUTEROWE DLA STUDENTÓW UTW

Z bezpłatnych zajęć komputerowych dla Seniorów w ramach projektu "ENTER - kompetencje cyfrowe dla każdego", skorzystała grupa 10-osobowa studentów Uniwersytetu III Wieku Filii Lubiewo.

Zajęcia odbywały się raz w tygodniu po 4 godziny w okresie od 22.07 do 11.08.br. i miały na celu naukę sprawnego wykorzystania najważniejszego narzędzia obecnych czasów - komputera. Każdy uczestnik zajęć pracował przy swoim stanowisku komputerowym. Poziom zajęć dostosowany został do umiejętności uczestników. Seniorzy poznali podstawy obsługi komputera, programowania i wykorzystania aplikacji użytkowych. Doskonali także umiejętności, które już posiadali, nabywali nowe kompetencje oraz istotne informacje związane m.in. z bezpieczeństwem w sieci, obsługi portali społecznościowych oraz popularnych komunikatorów.

Paulina Ciepluch

KALENDARIUM KGW BYŚLAW

- 10 lipca zarejestrowaliśmy nasze Koło Gospodyń Wiejskich w Bysławiu "Borowiacka Kraina" w ARiMR. w Tucholi.
- 30 sierpnia wzięliśmy udział w wojewódzkich dożynkach i zajęliśmy 3 miejsce za stoisko dożynkowe. Razem z KGW Trutnowo wykonaliśmy wieniec dożynkowy.
- 22 października z Lokalną Grupą Działania wykonaliśmy potrawy z ziemniaka.
- 5 listopada wzięliśmy udział w konkursie potrawy z gęsiny.
- W listopadzie wzięliśmy udział w konkursie "Koło ARiMR w sercu wsi" zorganizowanym przez Kujawko-Pomorski OR ARiMR w Toruniu.
- Frantówki Bysławskie towarzyszyły delegacji z wieńcem dożynkowym z Przymuszewa na dożynkach prezydenckich w Warszawie.

Maria Groszewska
Przewodnicząca KGW w Bysławiu

KULTURALNIE Z B-CKIP W 2020 CZYLI DOFINANSOWANIA I DZIAŁANIA

Biblioteka – Centrum Kultury i Promocji Gminy Lubiewo pozyskała 86 915zł środków zewnętrznych działania kulturalne. Dofinansowania pochodzą z Ministerstwa Kultury i Dziedzictwa Narodowego oraz z Polsko-Amerykańskiej Fundacji Wolności. Dzięki dodatkowym funduszom zrealizowaliśmy w 2020 roku 4 projekty („Rym, cym, cym”, „Zakup nowości wydawniczych dla bibliotek publicznych”, „Odinstalowani. Ruszamy na wyspę!” oraz „MARIONETY w rycerskim Bysławiu”), natomiast działania w ramach piątego projektu („Kierunek PLAŻA”) będą miały miejsce w 2021 roku.

Dofinansowanie ze środków zewnętrznych na działania biblioteczne wyniosło 16 915 zł. Biblioteka w Lubiewie oraz Filia Biblioteki w Bysławiu zrealizowały dwa projekty: „Zakup nowości wydawniczych dla bibliotek publicznych” (Narodowy Program Rozwoju Czytelnictwa, środki z MKiDN) oraz „Rym, cym, cym” (program Partnerstwo dla książki, środki z MKiDN). W ramach pierwszego projektu zakupiliśmy książkowe nowości do naszych bibliotek za kwotę 3115 zł. Projekt „Rym, cym, cym” (13800 zł) to działania dla dzieci i młodzieży, których celem było przybliżenie utworów rymowanych znanych polskich autorów, poznanie polskich, uznanych twórców literackich, a także warsztaty i konkursy podnoszące czytelnicze kompetencje młodych czytelników. W 12 bibliotecznych działaniach udział wzięło ponad 300 uczestników.

Na przełomie lipca i sierpnia w B-CKiP po raz drugi odbyły się artystyczne półkolonie w ramach programu Lato w teatrze. Dofinansowanie projektu pn. „Odinstalowani. Ruszamy na wyspę!” wyniosło 40000 zł. W półkoloniach uczestniczyło 24 dzieci z gminy Lubiewo. Uczestnicy rozwijali swoje zainteresowania i talenty na trzech warsztatach – teatralnym, muzycznym i scenograficznym, które poprowadzili uznani artyści z Wrocławia i Szczecina.

Półkolonie kończyły się finałowym pokazem teatralnym, w którym udział wzięło blisko 90 osób.

15 sierpnia na plaży w Bysławiu zorganizowaliśmy teatralne wydarzenie pn. „MARIONETY w rycerskim Bysławiu”, które dofinansowane zostało w ramach programu Kultura – Interwencje 2020 ze środków MKiDN (10000zł). Osłą przewodnią wydarzenia było nawiązanie do lokalnej historii powstania Bysławia, w tym przypadku rycerza Zbysława. Tego dnia odwiedził nas Teatr Barnaby z Gdańska oraz Teatr Lukla z Lublina. Teatr Barnaby zaprezentował dwa spektakle marionetkowe, nawiązujące do średniowiecza i kultury rycerskiej („O Rycerzu Pryszczycerzu”, „O Rycerzu bez konia”), natomiast w ramach pokazu drugiego teatru odbiorcy wydarzenia stali się częścią spektaklu improwizowanego. W ramach wydarzenia odbyły się również trzy plenerowe warsztaty (teatralny, scenograficzny, manualny), które poprowadziły uznane artystki z Torunia. W warsztatach udział wzięli zarówno dzieci, młodzież, jak i dorośli. W teatralnym święcie udział wzięło blisko 300 uczestników.

B-CKiP Gminy Lubiewo pozyskało również 20000 zł dofinansowania na realizację projektu „Kierunek PLAŻA” w ramach



programu Lokalne Partnerstwa. Projekt ten jest kontynuacją realizowanego w latach 2018 – 2019 projektu „PLAŻA – przyszłość, ludzie, animacja, życie, atmosfera”. Projektowe działania planujemy na przestrzeni 6 miesięcy (luty 2021 – lipiec 2021) i będziemy je realizować we współpracy z partnerami: Gminą Lubiewo, Sołectwem Bysław, Ochotniczą Strażą Pożarną w Bysławiu, Szkołą Podstawową im. Wojska Polskiego w Lubiewie, Szkołą Podstawową im. J. Korczaka w Bysławiu, Zakładem Komunalnym Gminy Lubiewo, a także Domem Weselnym „Bogisia”. Działania w ramach projektu „Kierunek PLAŻA” rozpoczniemy od stworzenia nowoczesnej strony internetowej z możliwością wirtualnego spaceru po plaży. Strona zbudowana będzie

z wielu nakładek, które pozwolą poznać to miejsce wieloaspektowo (nakładka przyrodnicza, lokalno-historyczna, turystyczna, kulturalno-informacyjna). Plaża w Bysławiu ponownie będzie miejscem spotkań, organizacji plenerowych wydarzeń, warsztatów. Realizując poszczególne działania będziemy zapraszać do współpracy jak największą grupę osób, którzy chcą wykorzystać swój twórczy potencjał na rzecz wspólnego dobra.

Izabela Kotłęga

ZNANI TWÓRCY LITERACCY W NASZYCH BIBLIOTEKACH

Agnieszka Frączek, Joanna Jagiełło, Kalina Jerzykowska, czy też Joanna Zagner-Kołat to znane nazwiska z świata literackiego, które zagościły w Lubiewie i Bysławiu. W tym roku w bibliotece w Lubiewie i filii w Bysławiu odbyło się łącznie osiem spotkań autorskich, w których udział wzięło ponad 300 młodych czytelników.

Jednym z głównych celów działalności naszych bibliotek jest zachęcanie do czytania oraz podnoszenie czytelniczych kompetencji. Spotkania z autorami książek, które czytają na co dzień, czy też znają ich ze szkolnych podręczników pozwoliły dzieciom i młodzieży poznać pracę pisarza i ilustratora.

24 sierpnia odbyły się warsztaty z rymowania dla dzieci i młodzieży z Kaliną Jerzykowską. Nasi młodszy i starsi czytelnicy mogli poznać autorkę takich książek jak "Buba córka Belzebuba", czy "Widma z ulicy Wydmowej", posłuchać czytanych przez nią tekstów, a przede wszystkim pod okiem specjalistki stworzyć własne rymowanki.

21 września nasi czytelnicy spotkali się z ilustratorką książek dla dzieci i młodzieży Joanną Zagner-Kołat. Jak wygląda proces tworzenia książki? Jaką rolę pełni ilustrator? Czy komiks to jeszcze literatura, czy może zupełnie inna forma artystycznego wyrażania? Jakie komunikaty zawierają ilustracje? Odpowiedzi na te i wiele innych pytań usłyszeliśmy w czasie spotkania z ilustratorką książek i komiksów.

Jak wytłumaczyć dzieciom zawile tajemnice języka polskiego? Na tym doskonale zna się Agnieszka Frączek - autorka książek dla dzieci, ale także doktor habilitowana językoznawstwa, która 22 września odwiedziła bibliotekę w Lubiewie i filię w Bysławiu. Na spotkaniu autorskim dowiedzieliśmy się jak Pani Agnieszka tworzy swoje teksty. Wiersze Agnieszki Frączek skrywają otaczającą ją rzeczywistość, ale także odrobinę wyobraźni, ale przede wszystkim wyjaśniają zawiloci języka polskiego. "Łap byka za rogi", "Byk jak byk", czy też "Jedna literka, a zmiana wielka" to jedynie kilka z blisko 80 tytułów książek, które wydała autorka. Swoją literacką przygodę rozpoczęła w 2002.

Ostatnie spotkanie autorskie z Joanną Jagiełło, autorką książek dla młodzieży odbyło się 5 października. Dlaczego warto czytać książki? Skąd autorka bierze inspiracje do swoich publikacji? Dlaczego pisze właśnie dla młodzieży? Kiedy zaczęła

marzyć o byciu pisarką i dlaczego młodzi ludzie nie mają odwagi, by mówić o swoich marzeniach?

Wszystkie spotkania odbyły się w ramach realizowanego projektu „Rym, cym, cym” dofinansowanego ze środków Ministerstwa Kultury i Dziedzictwa Narodowego w ramach Funduszu Promocji Kultury. Pierwsze spotkania autorskie dla dzieci i młodzieży zorganizowaliśmy w naszych bibliotekach w 2019 roku. W minionym roku odwiedziła nas Zofia Stanecka, Eliza Piotrowska, a także Magdalena Witkiewicz. Poznanie autorów ulubionych tekstów znacząco zachęca dzieci i młodzież do czytania, ale przede wszystkim rozwija czytelniczą uważność i świadomość.

Izabela Kotłęga



NIEZWYKŁY MIKOŁAJ W PŁAZOWIE

Z inicjatywy Pani sołtys Elżbiety Grzędzickiej, tegoroczne Mikołajki w sołectwie Płazowo były nietypowe. Zwykle organizowane były w świetlicy wiejskiej, ale tegoroczna sytuacja nie pozwala na tego rodzaju spotkania. Pani sołtys zaprosiła Mikołaja, który musiał zamienić sanki na wózek bo jak wiadomo śniegu nie ma i w niedzielne popołudnie wraz z pomocnikami wyruszyli poszukiwać grzecznych dzieci. Mikołaj obładowany prezentami (dźwigał aż 50 paczek), które zakupiono z funduszu sołectwa, rozdawał oczekującym dzieciom, a Pani sołtys nadzorowała, żeby paczki trafiły do wszystkich dzieci, bo w Płazowie wszystkie dzieci grzeczne są.

Najpiękniejszy moment to pojawiający się uśmiech na twarzy dziecka, gdy zatrwożone, oczekujące w oknie w końcu dojrzało Mikołaja i jeszcze dostało prezent. Gratulujemy p. sołtys tak wspaniałej inicjatywy.

Wioletta Szymczak



Zwyczajem stało się, że Urząd Stanu Cywilnego, chcąc docenić trud wkładany w pielęgnowanie stanu małżeńskiego, organizuje uroczystości jubileuszowe. Normą stało się również, że podczas jednej uroczystości spotyka się kilka par jednocześnie. Jest to zwyczaj, a również świetna okazja, by spotkać „starych znajomych”. Niestety, przez panującą epidemię COVID-19, zwyczaje ostatnio musiały się zmienić. Troska o bezpieczeństwo seniorów skłoniła władze Gminy Lubiewo do wstrzymania organizacji kolejnych uroczystości jubileuszy pożycia małżeńskiego. Z parami obchodzącymi Złoty Jubileusz spotkamy się, kiedy sytuacja epidemiologiczna ulegnie poprawie i wówczas zostaną też wręczone Medale Za Pożycie Małżeńskie.

Z tej też okazji składamy życzenia Złotym, Szmaragdowym i Diamentowym Parom, które w bieżącym roku obchodzą jubileusze pożycia małżeńskiego za pośrednictwem niniejszego Samorządowego Kuriera Lubiewskiego.

Z okazji Złotych Godów najserdeczniejsze gratulacje oraz życzenia nieustającej miłości, zdrowia, zgody i radości na kolejne wspólne dni - Państwu:

IRENIE I KONRADOWI GIER SZ
BERNADECIE I RYSZARDOWI JANKOWSKIM
IRENIE I ZDZISŁAWOWI PRZYBYSZ
JADWIDZE I JÓZEFOWI DANIŁKO
ZOFII I FRANCISZKOWI KACZMAREK
JADWIDZE I FRANCISZKOWI WRZESIŃSKIM
BOŻENIE I MEDARDOWI CZERWIŃSKIM
ZOFII I MICHAŁOWI KOWALSKIM
FELICJI I FRANCISZKOWI KAMIŃSKIM

Jednocześnie składamy najserdeczniejsze życzenia zdrowia i pomyślności Jubilatam, którzy w bieżącym roku obchodzą 55 i 60 rocznicę pożycia małżeńskiego - Państwu:

KRYSTYNIE I MARIANOWI GLAZIK
ALICJI I KAZIMIERZOWI NOWACKIM
GENOWEFIE I ROMANOWI FRYCA
KRYSTYNIE I LEONOWI TETZLAFF
ADELI I JANOWI PIECZKA
TERESIE I ZENONOWI WILKIEWICZ
KLARZE I KAZIMIERZOWI SZYMCZAK

ŻYCZA

JOANNA JASTAK - WÓJT GMINY LUBIEWO
ZOFIA RESZKA - PRZEWODNICZĄCA RADY GMINY LUBIEWO
ŁUCJA KONIARSKA - Z-CA KIEROWNIKA URZĘDU STANU CYWILNEGO



Gmina Lubiewo

Urząd Gminy w Lubiewie

Nakład: 1000 egz.

Artykuły na podstawie materiałów nadesłanych

Druk: Justprint Marek Nadolny

Katowice www.justprint.pl

Wersja elektroniczna wydania

www.lubiewo.pl

Znajdź nas na Facebooku!

www.facebook.com/uglubiewo



Urząd Gminy
YouTube

GMINY PARTNERSKIE

Skład i opracowanie graficzne:

Wioletta Szymczak

Kontakt do redakcji:

wiola192@op.pl

tel. 512 864 125



GMINA DĘBICA



Wilkowice